

The image is a cover for an annual report. It features a background photograph of a city skyline with a prominent skyscraper (the Torre Costanera Center) in the center. Behind the city, there are large, rugged mountains with a reddish-brown hue, likely due to the lighting or the nature of the rock. The sky is a clear, pale blue. In the bottom right corner, the company logo 'divina seguros' is visible. The text 'MEMORIA ANUAL 2023' is overlaid on the left side of the image in a large, white, sans-serif font. A vertical orange bar is located on the far left edge of the page.

# MEMORIA ANUAL 2023

divina  
seguros

# Índice

<b>01.</b>	IDENTIFICACIÓN DE LA ENTIDAD	03	<b>06.</b>	RESPONSABILIDAD SOCIAL Y DESARROLLO SOSTENIBLE	19
<b>02.</b>	PROPIEDAD Y ACCIONES	05	<b>07.</b>	ENTORNO ECONÓMICO Y SOCIAL	24
<b>03.</b>	DIRECTORIO	07	<b>08.</b>	HECHOS ESENCIALES	26
<b>04.</b>	ADMINISTRACIÓN Y PERSONAL	11	<b>09.</b>	AUDITORES	28
<b>05.</b>	DESCRIPCIÓN DEL ÁMBITO DE NEGOCIO	15	<b>10.</b>	ESTADOS FINANCIEROS	31
			<b>11.</b>	DECLARACIÓN DE RESPONSABILIDAD	97



# 01.

Identificación de  
la entidad



**NOMBRE:**

Divina Pastora Seguros de Vida S.A

**RUT:**

77. 205.281-2

**DOMICILIO:**

Av. Apoquindo 2930,  
Oficia 501, Las Condes  
Santiago.

**TIPO DE ENTIDAD:**

Sociedad Anónima Especial

**DOCUMENTOS CONSTITUTIVOS**

La Compañía se constituyó con el nombre de **Divina Pastora Seguros de Vida S.A.**, por escritura pública de fecha 29 de octubre de 2019, otorgada en la Notaría de Santiago de don Iván Torrealba Acevedo. Su existencia fue aprobada por Resolución Exenta N° 3088 de fecha 12 de junio de 2020 de la Comisión para el Mercado Financiero. La referida resolución se inscribió en el Registro de Comercio del Conservador de Bienes Raíces de Santiago a fojas 37010, número 1777 del año 2020 y se publicó en el Diario Oficial de fecha 24 de junio de 2020. Su funcionamiento fue autorizado por Resolución Exenta N° 784 de fecha 4 de febrero de la Comisión para el Mercado Financiero.

**INFORMACIÓN DE CONTACTO**

La casa matriz de Divina Pastora Seguros de Vida S.A. se encuentra ubicada en Av. Apoquindo 2930, oficina 501, comuna de Las Condes, ciudad de Santiago.

El teléfono de contacto es 2 26563760.

La página web de la compañía es [www.divinaseguros.cl](http://www.divinaseguros.cl)



# 02.

## Propiedad y acciones



## CONTROLADOR

Inversiones Divina Pastora SpA es el accionista mayoritario, titular del 88% de las acciones de la Compañía, sociedad que a su vez tiene como único accionista a Divina Pastora Seguros, Mutua de Seguros.

## ACCIONISTAS

Al 31 de diciembre de 2023, la Compañía tiene 2 accionistas, contando con 6.550 acciones emitidas de una sola serie, sin valor nominal y de igual valor cada una, las cuales se encuentran totalmente suscritas y pagadas.

A continuación, el listado con la individualización de los accionistas, con indicación de sus porcentajes de participación y número de acciones.

ACCIONISTA	N° Acciones	% Participación
Inversiones Divina Pastora SpA	5.440	88%
Divina Pastora, Mutua de Seguros	1.110	12%
<b>TOTAL</b>	<b>6.550</b>	<b>100%</b>

No han ocurrido cambios en la identificación de los accionistas en la entidad en el último año.

## DIVIDENDOS

De acuerdo con lo dispuesto en los estatutos sociales, los dividendos se pagarán exclusivamente de las utilidades líquidas del ejercicio, o de las retenidas, provenientes de balances aprobados por la Junta de Accionistas. No obstante lo anterior, si la Sociedad tuviera pérdidas acumuladas, las utilidades del ejercicio se destinarán primeramente a absolverlas. Si hubiese pérdidas en un ejercicio, éstas serán absorbidas con las utilidades retenidas de ejercicios anteriores, si las hubiere. Salvo que exista acuerdo diferente adoptado en la Junta de Accionistas, la Sociedad deberá distribuir anualmente como dividendo en dinero a sus accionistas a prorrata de sus acciones, a lo menos el 30% de las utilidades líquidas de cada ejercicio.

En mayo de 2021 la Compañía obtuvo de la Comisión para el Mercado Financiero la autorización para su funcionamiento. Durante el ejercicio 2023 debido al plan de expansión y el tamaño de la entidad no hubo utilidades, por lo que no corresponde el pago de dividendos.



# 03.

Directorio

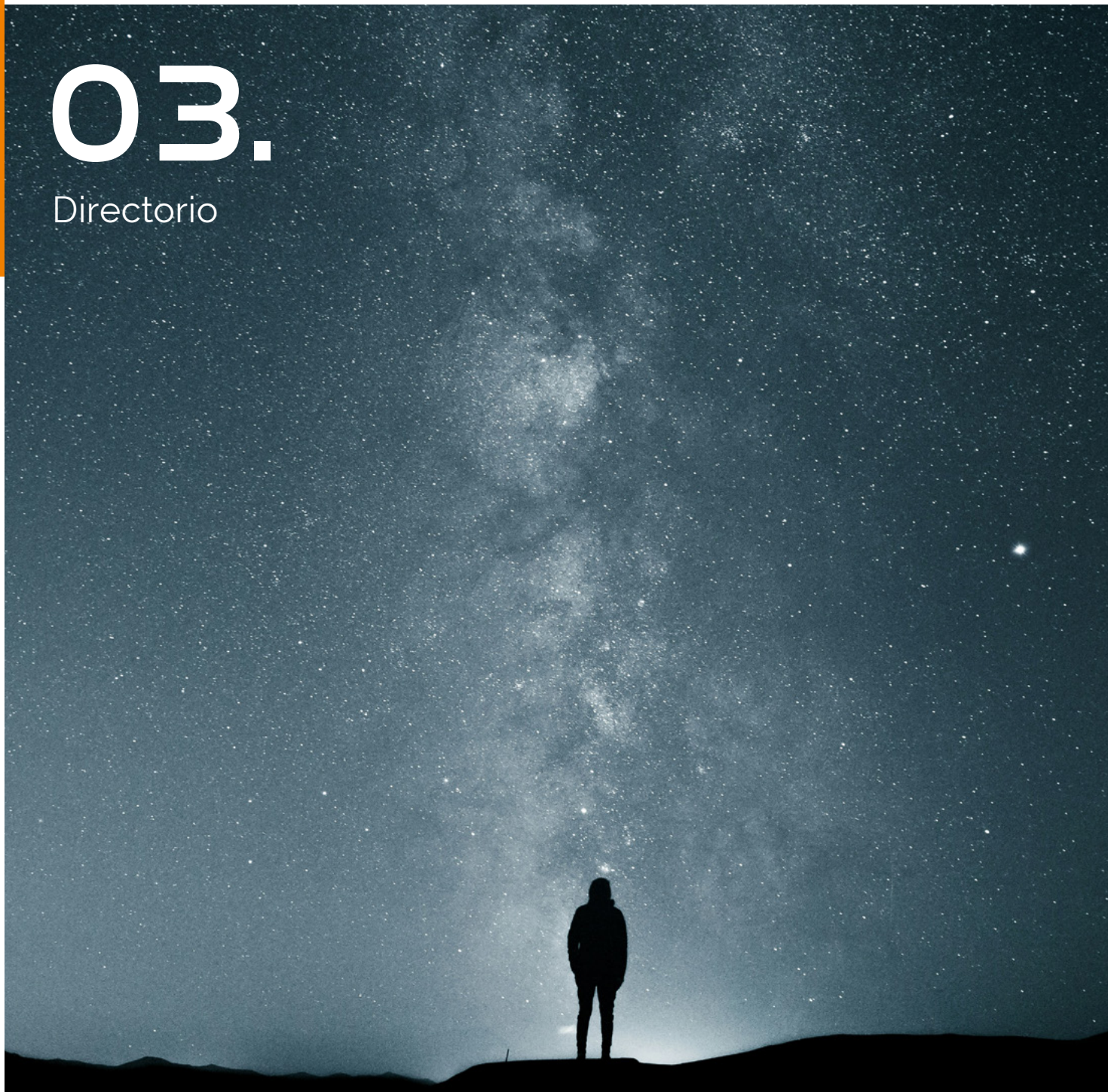

De acuerdo con los estatutos de la Compañía, la administración está encomendada a un Directorio, el cual está compuesto por cinco directores, los cuales fueron designados mediante Junta Extraordinaria de Accionistas por un periodo de tres años en sus cargos, pudiendo ser renovados. El Directorio designó de entre sus miembros a quienes desempeñan las funciones de presidente y de secretario.

### Armando Nieto Ranero

PRESIDENTE EJECUTIVO



Nació en La Coruña en 1969 y se incorporó a Divina Seguros España en 1997. Desde 2007 es Presidente Ejecutivo en Divina Seguros en España, habiendo desempeñado su carrera en la Entidad como responsable de Informática y Telecomunicaciones y Director General.

Es licenciado en Física Teórica e Informática, Doctor (PhD) en Computer Science, licenciado en Economía y licenciado en Ciencias Actuariales y Financieras. Máster en Bolsa y Finanzas, Certified International Investment Analyst, CIIA, así como Graduado en Música con especialidad de Piano, habiendo interpretado repertorio clásico en salas como el Auditorio Nacional de Madrid, el Liceu de Barcelona o el Palau de la Música de Valencia.

Ha realizado postgrados en Física Teórica, en Ingeniería Nuclear, en Estadística e Investigación Operativa y en Computer Sciences. Es autor de más de 40 publicaciones y ponencias tanto a nivel nacional como internacional. Es profesor universitario en disciplinas tales como Física para Ingeniería, Finanzas, Matemáticas para la Economía y Estadística.





### Ignacio López Catalá

SECRETARIO

Nació en Valencia en 1968. Se incorporó a Divina Seguros España en 1998 y desde 2010 es Secretario General y Director del área Internacional de Divina Seguros. Licenciado en Geografía e Historia y Diplomado en Ciencias Empresariales, Máster en Biblioteconomía y Documentación. Es MBA en Comercio Internacional y tiene un Máster Universitario en Comunicación Corporativa, Protocolo y Eventos.

Su trayectoria profesional ha estado siempre ligada a Divina Seguros, desempeñando distintos cargos de responsabilidad en la Entidad.



### Natividad García Guillén

DIRECTORA

Nació en Valencia en 1977 y se incorporó a Divina Seguros España en 2007 como Directora de Auditoría Interna, pasando a ocupar desde 2009 el cargo de Subdirectora General y Directora Financiera.

Es licenciada en Administración y Dirección de Empresas con la calificación de Premio Extraordinario. Auditora del Registro Oficial de Auditores de Cuentas (ROAC) y tiene el título Certified European Financial Analyst (CEFA).

Se incorporó a Divina Seguros después de 8 años de trayectoria profesional en EY como auditora.



### Javier Torre Ros

DIRECTOR

Nació en Teruel en 1981 y se incorporó a Divina Seguros España en 2007. Desde 2021 es Director Técnico después de haber desarrollado su carrera en Divina Seguros en las áreas financiera, de producto y comercial. Es licenciado en Administración y Dirección de Empresas, Máster en Bolsa y Finanzas y Executive MBA Alta Dirección por la Universidad Europea de Valencia con extensión en Berkeley, University of California.

Es profesor de Finanzas, Seguros y Contabilidad de Costes en distintas universidades. Con anterioridad a su incorporación a Divina Seguros trabajó en EY como auditor.



### Mario Radrigán Rubio

DIRECTOR INDEPENDIENTE

Es Antropólogo Social, Universidad de Chile, Máster en Dirección de Recursos Humanos, Universidad de Santiago de Chile. Doctor en Economía Aplicada de la Universidad de Valencia, España.

En la actualidad es profesor Facultad de Administración y Economía, FAE, Universidad de Santiago de Chile donde es Director del Centro Internacional de Economía Social y Cooperativa, CIESCOOP, Universidad de Santiago de Chile.

Ha sido Director Ejecutivo de la Asociación Nacional de Cooperativas de Chile como también Director Ejecutivo del Foro Cooperativo. Ha trabajado en el Servicio de Cooperación Técnica, SERCOTEC, en el Servicio de Capacitación y Empleo, SENCE, en el Ministerio de Educación, en la Dirección de Presupuesto, DIPRES, del Ministerio de Hacienda, como también ha sido el jefe de la División de Asociatividad y Economía Social del Ministerio de Economía (2014-2016).

Durante el año 2023 la Compañía no ha contratado asesorías por parte del Directorio y, por lo tanto, no hay montos desembolsados por este concepto. El Directorio no ha percibido remuneración por el desempeño de sus funciones.

Según lo dispuesto en la Norma de Carácter General (NCG) N°309 de la Comisión para el Mercado Financiero (CMF) y la Estrategia de Administración

### Comité Normativo

En el seno del Comité Normativo se tratan los temas relativos a nuevas normativas y su repercusión en la compañía, la valoración en el grado de cumplimiento de las distintas normativas: tributarias, contables, y específicas procedentes de la Comisión para el Mercado financiero. Adicionalmente se revisan las políticas de la compañía anualmente, incorporando los cambios fijados por la normativa y actualizando su contenido en función de la práctica empresarial.

### Comité de Inversiones

En dicho comité se revisa la situación de las inversiones financieras de la Entidad, la tesorería disponible a corto y medio plazo y las necesidades de capital, tomando decisiones sobre inversión / desinversión. Se hace seguimiento de los requisitos derivados de la circular 2275 de Solvencia Financiera en base a las proyecciones de las inversiones, del negocio de la entidad y de la coyuntura económica del país.

Así mismo se revisa de la política de inversiones, al menos anualmente o cuando se produce un cambio de escenario que aconseja su revisión.

### Comité Técnico o actuarial

Las materias que se estudian en este Comité tienen que ver con los productos en cartera de nuestra empresa y su comportamiento, realizando, si así se requiere, ajustes en los mismos. Adicionalmente se estudia la factibilidad de la puesta en práctica de nuevos productos aseguradores bien sea por demanda del área comercial

de Riesgos de la Compañía, el Directorio puede delegar parte de sus facultades en distintos Comités.

En todos los Comités debe participar un Director así como también altos ejecutivos e incluso terceros externos. Los Comités delegados del Directorio, los cuales se reúnen periódicamente o antes en caso de ser necesario, son:

o por oportunidades del entorno. Adicionalmente se analiza la de la siniestralidad y la viabilidad de los productos, criterios de suscripción, de selección del riesgo y contratación. El Comité Técnico es el encargado de valorar la necesidad de reaseguro que pueden llegar a tener determinados riesgos.

### Comité de Riesgos

Por último en el Comité de Riesgos se realiza el seguimiento de los riesgos de la empresa, se valora la conveniencia de asumir nuevos riesgos y se realiza un monitoreo constante de los actuales, valorando periódicamente su análisis y seguimiento. Adicionalmente, y en virtud de lo expuesto, se trabaja en los informes de Autoevaluación de los riesgos, CBR y ORSA, se proponen revisión de las políticas y se valoran las operaciones en función de la normativa NGC454 sobre riesgo operacional y ciberseguridad.

### Comité de auditoría interna

En el 2023 se desagregó el comité de Auditoría Interna del de Riesgos, tomando este su rol dentro de los asuntos delegados por el Directorio.

En el seno del Comité se valoran los informes de Auditoría interna con las propuestas de mejora.

La Compañía no ha conformado un Comité de Directores en virtud de lo dispuesto en el artículo 50 bis de la Ley N°16.046.



# 04.

Administración y personal



Del Directorio dependen la Gerencia General, la Gerencia de Auditoría Interna, la Gerencia de Gestión de Riesgos, la Gerencia Actuarial y el Oficial de Cumplimiento. En el siguiente organigrama se expone en detalle la estructura y las relaciones entre las principales áreas de administración de la Compañía.

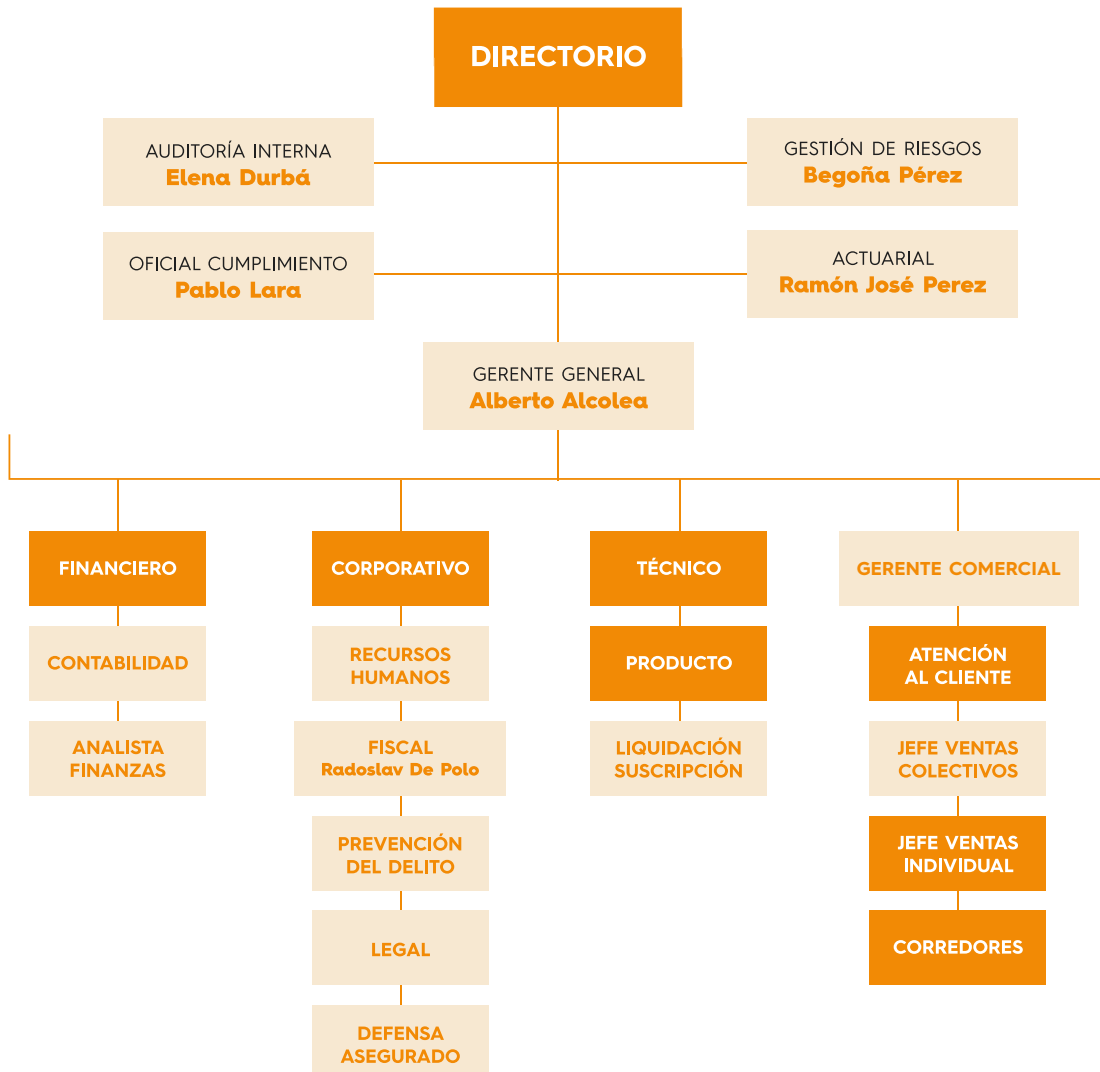



### Alberto Alcolea Navarro

#### GERENTE GENERAL

Nació en Valencia en 1970, se incorporó a Divina Seguros en 2012 y desde 2017 es Gerente General para Latinoamérica. Diplomado en economía por la Universidad de Valencia. Ha estado vinculado a compañías multinacionales del sector industrial como Gerente General, Gerente de Finanzas y Gerente Comercial durante 18 años.

### Elena Durbá Alepúz

#### GERENTE DE AUDITORÍA INTERNA

Es Licenciada en Economía, Máster en Contabilidad Superior y Auditoría de Cuentas, Máster en Dirección y Gestión Contable y cuenta con formación adicional en auditoría. Ingresó en Divina Seguros España en 2007, después de haber pasado por varias firmas de auditoría como auditora externa, y en la actualidad es Directora de Auditoría Interna.

### Begoña Pérez del Valle

#### GERENTE DE GESTIÓN DE RIESGOS

Es Licenciada en Ciencias Económicas y Empresariales, adicionalmente ha cursado el "Programa de formación Experto en gestión integral de riesgos" y el curso "Gestión de Riesgos empresariales". Ingresó en Divina Seguros en 2000 y, tras pasar por distintas responsabilidades, en la actualidad es Responsable de Control Interno y Gestión de Riesgos.

### Ramón José Pérez Jiménez

#### GERENTE ACTUARIAL

Es ingeniero Técnico en Informática de Gestión, Máster Bursátil y Financiero, Licenciado en Ciencias Actuariales y Financieras, Máster en Administración Financiera y Tributaria, Licenciado en Ciencias Económicas y Empresariales. Especialidad Análisis Económico y Economía Cuantitativa, CIIA, Certified International Investment Analyst, Título de Analista Financiero Internacional. Miembro titular 2787 del Instituto de Actuarios Españoles. Miembro 2915 del Instituto Español de Analistas Financieros. Inició su actividad en Divina Seguros en 1994 y en la actualidad es Director Técnico-Actuarial.

### Mijael Reyes Flores

JEFE DE ADMINISTRACIÓN Y FINANZAS

Grado en Administración y Dirección de empresas por la Universidad Andrés Bello con más de 14 años de experiencia laboral en administración y gestión de empresas en empresas de ámbito asegurador, se incorpora a Divina Seguros en diciembre de 2023.

### Radoslav Depolo Razmilic

FISCAL

Es abogado con vasta experiencia en áreas de práctica tales como libre competencia, protección al consumidor, mercados y comercio electrónico, quien fue designado como Fiscal externo de Divina Seguros en 2023.

### Pablo Lara Cáceres

OFICIAL DE CUMPLIMIENTO

Es abogado y fue nombrado Oficial de Cumplimiento de Divina Seguros en 2023, como externo perteneciente al despacho de abogados Kennedys Chile Abogados SpA.

### Kennedys Chile Abogados SpA

ASESORES LEGALES

### Fitch Ratings

CLASIFICADORA DE RIESGOS

### Feller Rates

CLASIFICADORA DE RIESGOS

## PERSONAL

Al 31 de diciembre de 2023, Divina Pastora Seguros de Vida S.A. cuenta con 21 colaboradores, de los cuales 2 son gerentes o ejecutivos principales, y 19 son profesionales y técnicos.



# 05.

Descripción del ámbito  
de negocio



## Información histórica de la entidad

La Compañía fue constituida el 29 de octubre de 2019 y tras un proceso de revisión del regulador, Comisión para el Mercado Financiero, fue autorizada para iniciar la operación el 4 de febrero de 2021.

## Objeto social

El objeto social de Divina Pastora Seguros de Vida S.A.:

1. Asegurar y reasegurar a base de primas o en la forma que autorice la ley los riesgos comprendidos dentro del segundo grupo de la clasificación del artículo octavo del Decreto con Fuerza de Ley número doscientos cincuenta y uno, sobre Compañías de Seguros.
2. Desarrollar todas las actividades que sean afines o complementarias a éste y que autorice la Comisión para el Mercado Financiero mediante norma de carácter general.

## Actividades y negocios

Divina Pastora Seguros de Vida S.A. se dedica a ejercer la actividad de seguros del segundo grupo, seguros de vida. Durante el año 2021 la Compañía comenzó con sus operaciones, comercializando parte de los productos planificados. A lo largo del año 2023 se avanzó en el diseño e implementación de los productos con los que arrancó la actividad así como se exploraron e implementaron nuevos productos. La comercialización se centró en los seguros colectivos.

Durante el año 2023 amplió su catálogo de productos fortaleciendo el área de salud.

## Propiedades e instalaciones

La Compañía cuenta con la casa matriz ubicada en Av. Apoquindo 2930, oficina 501, Las Condes, Región Metropolitana de Santiago, Chile, la cual es utilizada mediante contrato de arrendamiento.

## Factores de riesgo

En el ejercicio de sus operaciones, la Compañía está expuesta a diversos riesgos que pudieren llegar a afectar el desempeño de sus negocios y su condición financiera.

Los riesgos propios de la actividad que desarrolla la Compañía se sintetizan en los siguientes:

### a. Riesgo de Crédito

Riesgo de incumplimiento de deudores y contrapartes de la compañía, y el riesgo de pérdida de valor de los activos debido a un deterioro en la calidad de crédito de estos.

### b. Riesgo de Liquidez

Se configura por los flujos de pago de la compañía pueden variar en forma importante en tiempo y monto, lo cual puede derivar en la incapacidad de la Compañía para obtener los fondos necesarios para asumir el flujo de pago de sus obligaciones, sin incurrir en significativas pérdidas.

### c. Riesgos Técnicos

#### - Riesgos de Tarificación:

Riesgo de pérdidas financieras por errores en la tarificación, en la gestión de siniestros o en la estimación de las provisiones técnicas, así como, debilidades en el proceso de suscripción, en el diseño de productos o en la cancelación de contratos.

#### - Riesgo de Suscripción:

Riesgo producido por las debilidades en el proceso de determinación de la aceptación o no del contrato, los términos y condiciones que se aplican y el nivel de prima que se cobrará.

#### - Riesgo de Gestión de Siniestros:

Riesgo del incremento significativo en las pérdidas asociadas a los siniestros debido a debilidades en los controles y sistemas que abarcan el proceso de gestión de siniestros.

#### - Riesgo de Insuficiencia de las Reservas Técnicas:

Riesgo de error en la estimación de las obligaciones de pago de siniestros y otros beneficios asociados al seguro y de los costos involucrados en la mantención de la póliza que ocasione que las reservas técnicas constituidas no sean suficientes para afrontar sus compromisos con los asegurados.



- Riesgo de Caducidad:

Este riesgo se origina debido a las opciones de los asegurados a cancelar los contratos o realizar restricciones o reducciones de cuotas que pueden afectar negativamente a los flujos de caja futuros del producto o los pasivos asociados.

d. Riesgos Operacionales

- Riesgo de error humano en las actividades principales de la Compañía:

Se origina en el área de gestión que afecta a las personas es la que requiere especial control y seguimiento mediante el establecimiento de procedimientos internos que mitiguen estos riesgos.

- Riesgo de directorio y alta gerencia:

Riesgo que se origina en una equivocada selección y/o el acompañamiento y entrenamiento y la no comprensión de la misión, valores y objetivos pueden generar la necesidad de cambios. Los intereses personales pueden afectar la correcta toma de decisiones para la compañía.

- Riesgo en los sistemas:

Riesgo que deriva de los sistemas de tecnología de información, en su parte de accesos no autorizados, fallo de los servidores, fallos en las copias de seguridad, robo de información, entre otros.

e. Riesgo Legal y Regulatorio

Riesgo de pérdidas ante cambios legales o regulatorio derivadas del incumplimiento o falta de apego de la compañía a las normas legales y regulatorias vigentes de cualquier naturaleza.

f. Riesgo de Grupo

Riesgo de pérdidas a las que se expone la compañía por inversiones, transacciones u operaciones derivado de la pertenencia de la Compañía a un grupo internacional. Así como el riesgo de contagio y reputacional ante problemas del grupo controlador.

g. Riesgo en la contratación y gestión del equipo interno o de back office

Riesgo que se genera al inicio de las operaciones de la Compañía y que supone un esfuerzo adicional de aprendizaje y adaptación que puede generar bajas.

h. Riesgo en la contratación de los equipos de venta

Riesgo que deriva de la captación de toda la red de ventas puede suponer un porcentaje de bajas alto versus la plantilla.

i. Riesgo en la contratación de proveedores

El riesgo se genera en la contratación de proveedores debe buscar un equilibrio entre calidad, seguridad, transparencia y costo.

Los riesgos de mercado a los cuales la Compañía está expuesta:

a. Riesgo de Precios:

Riesgo de pérdidas por fluctuaciones de los precios del mercado de la cartera de activos de la compañía.

b. Riesgo de Descalce:

Deriva de los movimientos adversos en el valor relativo de activos y pasivos, debido a cambios en las tasas de interés monedas y otros factores.

## Mitigación de Riesgos

Con la finalidad de mitigar los riesgos a los cuales está expuesta la Compañía en el ejercicio de sus operaciones, Divina Pastora Seguros de Vida S.A. ha implementado un sistema de control interno, el cual se conforma por diversas políticas, procedimientos, actividades de control y una estructura organizativa acorde.

El Directorio de la Compañía como responsable último del sistema de control interno y gestión de riesgo tiene una participación activa en supervisar su implementación, funcionamiento y aplicación.

La organización de la Compañía prevé la distribución de responsabilidades basada en tres líneas de defensa, asignando responsabilidades a las Funciones Clave:

- a. **Primera línea de defensa:** establecen controles, procedimientos, normativas, políticas de suscripción, evalúan resultados y corrigen desviaciones, entre otros. Las áreas clave para el desarrollo de esta labor son:
  - Área Técnica
  - Área Actuarial
  - Área Sistemas de la tecnología de la información
  - Recursos humanos
  - Área Comercial
- b. **Segunda línea de defensa:** se compone de las funciones de gestión de riesgo y control interno, de la función de cumplimiento y función actuarial.
- c. **Tercera línea de defensa:** se compone de la función de auditoría interna, altamente especializada e independiente del resto de la organización para evitar interferencias en el cumplimiento de sus funciones. Verifica el cumplimiento de las políticas y procedimientos definidos por el Directorio, y el funcionamiento y efectividad de los sistemas de control interno.

# 06.

Responsabilidad social  
y desarrollo sostenible





## Derechos humanos

El posicionamiento del Grupo respecto de las normas de comportamiento y ética está relacionado con la misión de su matriz desde su constitución:

“La previsión social y la ayuda o asistencia a favor de sus asociados y de sus bienes” y, por tanto, con la causa por la que fue creada hace más de 67 años.

Desde su constitución, los principios y valores fundamentales de la Mutua se reflejan en su actividad cotidiana, a través de la protección de los intereses y expectativas de los mutualistas y asegurados, basándose para ello en pilares claves como la solidaridad y ausencia de ánimo de lucro.

Ha sido siempre y es una preocupación constante de la Mutua y de sus filiales el cumplimiento de las leyes vigentes y la observación de comportamientos éticos en todos los ámbitos y niveles del Grupo. Esto hace que el propio quehacer del día a día de la actividad del Grupo descarte acciones, planteamientos, desarrollo de productos y procedimientos no éticos en sus actividades como requisito indispensable para preservar la confianza y buena reputación de la compañía en todos sus ámbitos, contribuyendo al éxito económico del Grupo.

Es por ello que, dentro del Código de Conducta del Grupo, la Actuación Ética, sea uno de sus principios básicos de comportamiento, ya que esta actuación socialmente responsable del Grupo debe traducirse en el respeto a los legítimos derechos de todas las personas físicas o jurídicas con las que se relaciona y con los de la sociedad en general, así como actuar con Independencia e Integridad. Todo ello implica:

- Respeto a la dignidad de las personas y los correspondientes derechos de las mismas.
- Respeto a la igualdad de las personas y a la diversidad.
- Desarrollo de la actividad empresarial con criterios profesionales y objetivos y con el máximo respeto a terceros, en especial, a los competidores.
- Adoptar las mejores prácticas empresariales que redunden en un mejor cumplimiento de la normativa vigente en cada momento.
- Transparencia e información veraz en las estructuras corporativas así como en la gestión social.
- Veracidad en las ofertas de productos y servicios y en las informaciones que se faciliten a los mutualistas, clientes y público en general.
- Rapidez y rigor en el cumplimiento de las obligaciones que se deriven de los contratos suscritos con clientes y proveedores, evitando cualquier situación de conflicto de intereses que pueda comprometer la objetividad exigible en la adopción de decisiones respecto a los mismos.
- Equidad, lealtad y buena fe en las relaciones con quienes prestan sus servicios al Grupo de empresas: consejeros, directivos, empleados, agentes, proveedores y profesionales colaboradores. Ello exige objetividad en su selección y promoción, retribución, condiciones de colaboración adecuadas y razonables; y no discriminación por razón de su ideología política, creencias religiosas, sexo o condición social.
- La información manejada por cada empleado en el ámbito de su responsabilidad deberá ser tratada y reflejada de forma íntegra, veraz y precisa, siempre respetando las normas de seguridad y confidencialidad establecidas por la empresa.
- Respeto a los derechos de los mutualistas, como propietarios últimos de la Mutua, y de quienes participen como socios o accionistas en la propiedad de las distintas entidades que integran el Grupo.
- Cumplimiento estricto de las leyes y de las obligaciones que se derivan de ellas, así como de los códigos y normas de conducta que se establezcan por los órganos de gobierno del Grupo.

Honestidad, transparencia, innovación, servicio, formación y respeto al medio ambiente son los valores que nos definen y enmarcan nuestra forma de actuar en las relaciones con Empleados, Clientes, Mutualistas, Proveedores y sociedad en general. Es por ello que los proveedores y colaboradores del Grupo Divina Seguros, dentro del Código de Conducta, declaran que no tolerarán cualquier tipo de trabajo forzoso o mano de obra infantil en su organización, respetando las edades mínimas legales de contratación conforme a la legislación vigente. Asimismo, el proveedor rechazará cualquier forma de trabajo forzoso u obligatorio, entendido como todo trabajo o servicio exigido a un individuo bajo la amenaza pena cualquiera, así como tampoco cualquier trabajo realizado en régimen de servidumbre o de forma involuntaria.

## Compromisos con el desarrollo sostenible

Divina Seguros cuenta con una enorme sensibilidad que le conecta con la Sociedad. La forma jurídica de su matriz, de Mutua de Seguros, en la que no hay accionistas como sucede en las sociedades anónimas, dotan al Grupo de una conciencia social muy marcada.

En su origen, Divina Seguros fue concebida como mutualidad de previsión social para dar cobertura al colectivo de empleadas de hogar, por lo que cuenta con un arraigo en materia de prestaciones sociales muy relevante desde sus inicios. Esta genética fundacional continúa marcando de algún modo la compañía moderna y competitiva que es actualmente.

En base a ello, la dirección del Grupo y todas las políticas internas del mismo encaminan su labor a tratar de contribuir a la Sociedad facilitando el acceso de esta a la previsión en igualdad de condiciones.

Este enfoque hacia la sociedad comienza por el cuidado y atención de sus trabajadores, continuando por los asegurados y tomadores y proveedores. Se ha comentado a lo largo de este informe la actuación del Grupo en cada uno de estos ámbitos.

De este modo, como una forma de llegar a la sociedad de un modo más global, Divina Seguros desarrolla sus labores de responsabilidad social corporativa, enmarcadas en distintas esferas de actuación. En Chile, a pesar de haber iniciado muy recientemente sus operaciones, se decidió participar en un proyecto de RSC como traslación de su misión fundamental. La actividad consistió en un curso para Habilidades Computacionales e inserción laboral para personas con dificultades cognitivas organizado por la Fundación Descúbreme.

## Medio ambiente

Dada la actividad a la que se dedica el Grupo Divina Seguros, éste no se ve afectado por aspectos medioambientales que exijan contemplar medidas preventivas o autorizaciones ambientales específicas o de alto alcance.

No obstante, dentro de los principios del Grupo se encuentra el respeto por el medio ambiente, así como el apoyo de medidas que protejan el mismo y la implicación a este respeto de todos sus empleados y colaboradores.

Según Naciones Unidas, el cambio climático, la pérdida de biodiversidad, la degradación de la tierra y la escasez del agua son proble-

mas que están creciendo y que deben abordarse urgentemente si el mundo quiere alcanzar las metas establecidas en la Agenda para el Desarrollo Sostenible del 2030.

En Divina Seguros trabajamos en una gestión sostenible dentro de lo que está en nuestras manos, dado el sector en que operamos. Nuestra misión más importante en este aspecto es la concienciación de todos aquellos que nos rodean: empleados, proveedores, asegurados, de manera que divulguemos unos valores medioambientales que nos beneficien a todos.

Somos conscientes de la importancia de la mejora en materia de sostenibilidad, eficiencia energética y reducción de emisiones contaminantes, contribuyendo con el entorno para fomentar el uso racional de los recursos naturales, la reutilización o el reciclaje y el ahorro de la energía, actuando en la prevención de la contaminación, mejorando la gestión de residuos y disminuyendo el impacto para integrar ambientalmente nuestros servicios.

## Equipo humano

Divina Seguros cuenta con un equipo humano caracterizado por su profesionalidad y competencia que se refleja tanto en la organización y gestión del Grupo como en el trato que se ofrece a los clientes y demás colaboradores. Divina Seguros es un Grupo de oportunidades, con un modelo de gestión que promueve el desarrollo profesional y personal entre sus empleados.

## Diversidad en la organización

Número de personas por:

GÉNERO		EDAD	
Hombres	10	20-30	0
Mujeres	11	31-40	3
<b>TOTAL</b>	<b>21</b>	41-50	10
		51-60	8
		61 en adelante	0
		<b>TOTAL</b>	<b>21</b>

## Brecha salarial por género

Diferencia salarial entre hombres y mujeres en la misma categoría profesional. El indicador muestra el diferencial entre mujeres versus hombres.

BRECHA	
Gerente y Jefes	0%
Supervisores	9%
Técnicos	9%
Agente de ventas	0%
Asistentes	0%

## Formación

En el año 2023 se efectuaron diferentes actividades formativas con el objeto de mejorar la capacitación de los colaboradores de la empresa.

Se ha realizado 21 actividades formativas en las que han participado 51 personas con un total de 1.167h de formación.

## Empleados con discapacidad por sexo

AÑO	HOMBRES	MUJERES	TOTAL
2023	0	1	1



## Organización del tiempo de trabajo: duración laboral, tipo de jornada y descansos

JORNADA (H.)	N° TRABAJADORES	TIPO	N° TRABAJADORES
1	0	Continua	0
4	0	Partida	21
8	21		

## Número de días de absentismo por sexo:

DÍAS LICENCIA	HOMBRES	MUJERES	TOTAL	DÍAS LICENCIA	HOMBRES	MUJERES
442	5	9	14	Media de días	5	8

## Medidas de conciliación profesional y personal:

MEDIDAS DE CONCILIACIÓN	HOMBRES	MUJERES
Adaptación horaria por cuidado hijo	0	0
Flexibilidad horas por cuidado hijo	0	0
Reduccion horas por cuidado hijo	0	1
<b>TOTAL</b>	<b>0</b>	<b>1</b>

# 07.

Entorno económico  
y social



## Entorno económico y social

El año 2023 se caracterizó por la contención de la inflación y por un estancamiento del crecimiento. El consumo privado presentó caídas interanuales durante casi todo el año.

La inflación continuó descendiendo y a una velocidad más rápida que la esperada. El IPC terminó 2023 con una variación anual de 3,9%, por debajo del 4,75% proyectado hace un año atrás y del 4,5% estimado en el IPoM de diciembre. El desempleo exhibió una tendencia al alza durante todo el año, pasando de un promedio de 7,8% en 2022 a 8,7% en 2023.

Se prevee que la inflación descienda a valores en torno al 3% lo que permitirá mayores bajadas de las tasas monetarias.

Para el 2024 se prevee un año de contención de la inflación manteniéndose en torno al 2,8% de media. Respecto al comportamiento se prevee un crecimiento en torno al 1.75% basado más en el consumo que en la inversión.

La situación de las Isapres así como la reforma tributaria son temas que también generan incertidumbre y que deberían resolverse en el 2024.





08.

Hechos esenciales

El año 2023, Divina Pastora Seguros de Vida S.A. comunicó a la Comisión para el Mercado Financiero los hechos esenciales o relevantes de acuerdo a lo establecido en el artículo 9° y en el inciso segundo del artículo 10° de la Ley N°18.045 de Mercado de Valores, de la Norma de Carácter General N°30 y de la Circular N°662, modificada posteriormente por la Circular N°681 y N°785, que se individualizan a continuación.

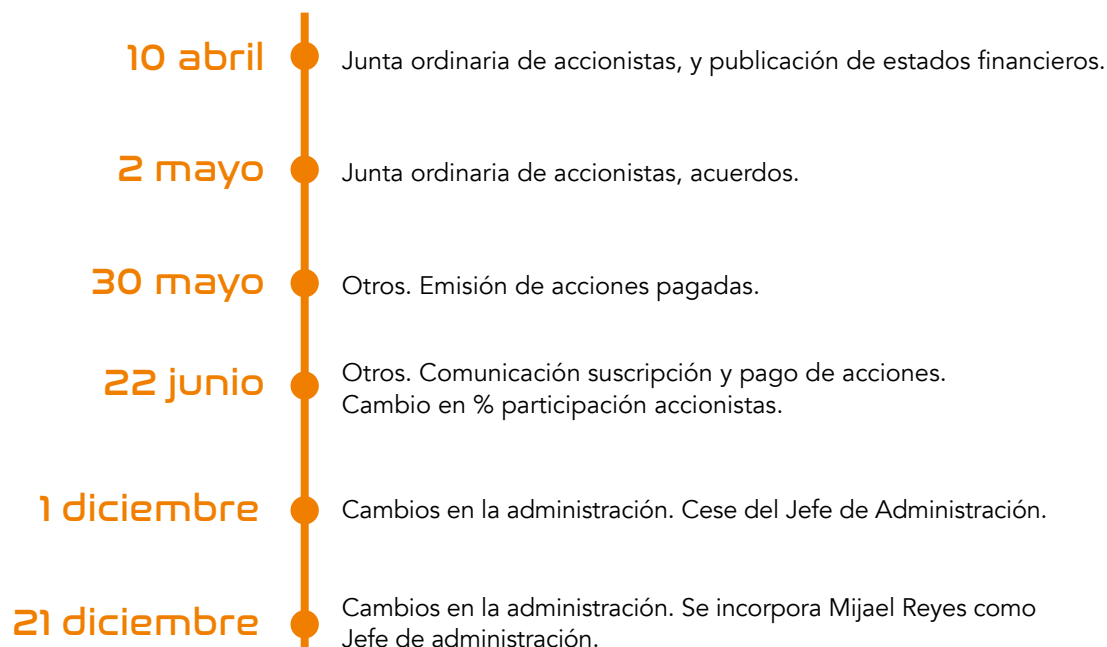

A vertical timeline with a central orange line and circular markers. To the left of the line are dates in orange text, and to the right are descriptions of events in black text.

10 abril	Junta ordinaria de accionistas, y publicación de estados financieros.
2 mayo	Junta ordinaria de accionistas, acuerdos.
30 mayo	Otros. Emisión de acciones pagadas.
22 junio	Otros. Comunicación suscripción y pago de acciones. Cambio en % participación accionistas.
1 diciembre	Cambios en la administración. Cese del Jefe de Administración.
21 diciembre	Cambios en la administración. Se incorpora Mijael Reyes como Jefe de administración.

09.

Auditores





## Audidores externos

En Junta Ordinaria de Accionistas celebrada con fecha 2023, se aprobó la designación de E&Y Servicios Profesionales de Auditoría y Asesoría SpA como empresa de auditoría externa de la Compañía.

## Estados financieros

Informe del auditor independiente:

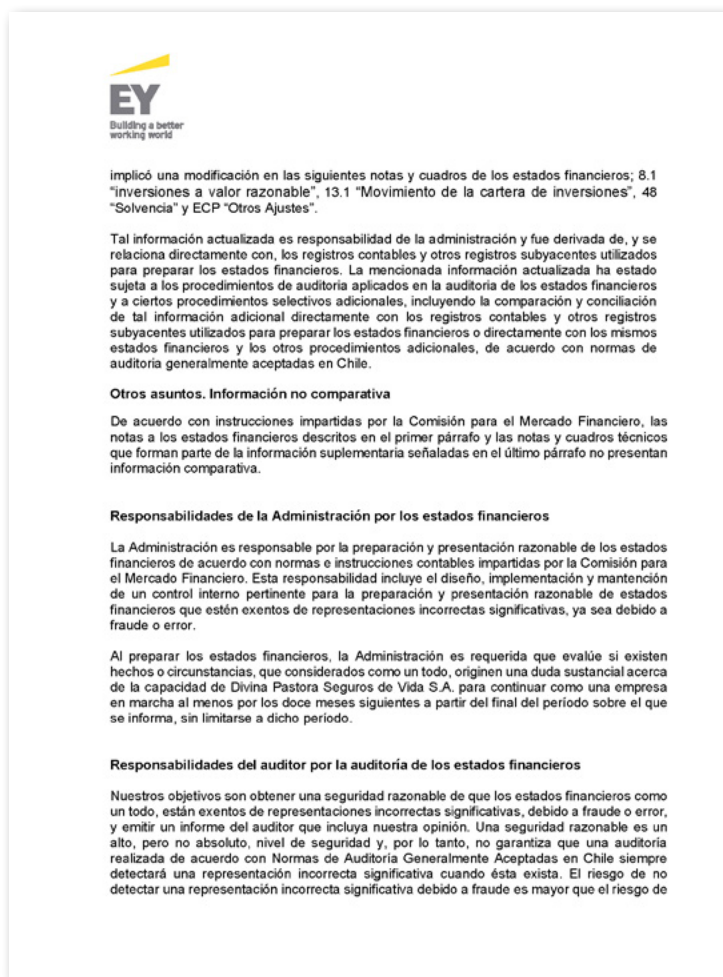
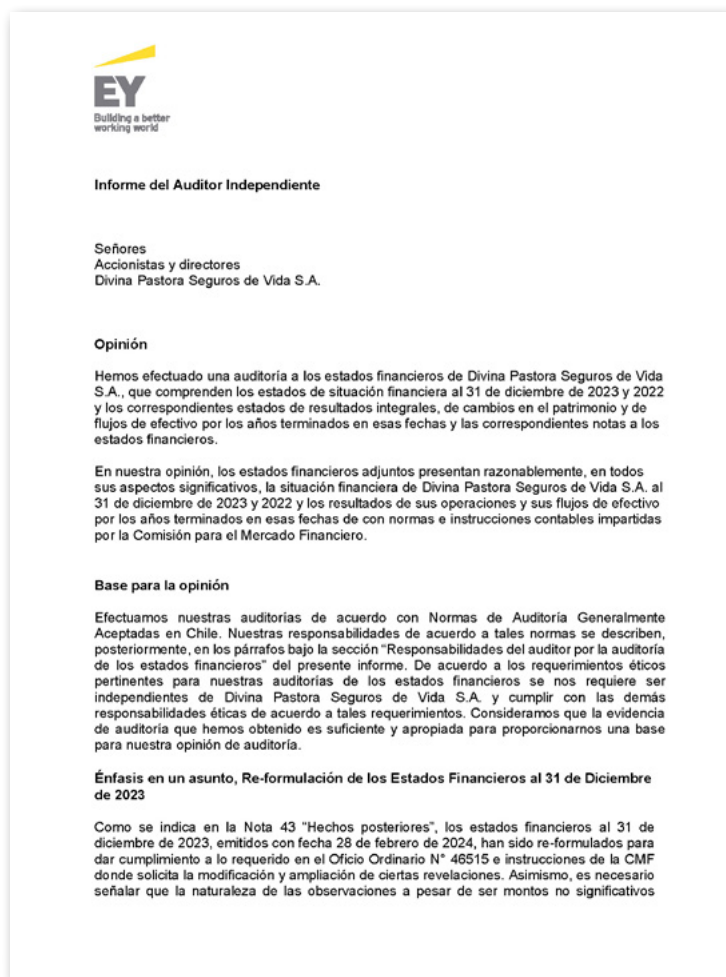



no detectar una representación incorrecta significativa debido a un error, ya que el fraude puede involucrar colusión, falsificación, omisiones intencionales, ocultamiento, representaciones inadecuadas o hacer caso omiso de los controles por parte de la Administración. Una representación incorrecta se considera significativa si, individualmente, o en su sumatoria, éstas podrían influir el juicio que un usuario razonable realiza a base de estos estados financieros.

Como parte de una auditoría realizada de acuerdo con Normas de Auditoría Generalmente Aceptadas en Chile, nosotros:

- Ejercemos nuestro juicio profesional y mantenemos nuestro escepticismo profesional durante toda la auditoría.
- Identificamos y evaluamos los riesgos de representaciones incorrectas significativas de los estados financieros, ya sea, debido a fraude o error, diseñamos y realizamos procedimientos de auditoría en respuesta a tales riesgos. Tales procedimientos incluyen el examen, a base de pruebas, de la evidencia con respecto a los montos y revelaciones en los estados financieros.
- Obtenemos un entendimiento del control interno pertinente para una auditoría con el objeto de diseñar procedimientos de auditoría que sean apropiados en las circunstancias, pero sin el propósito de expresar una opinión sobre la efectividad del control interno de Divina Pastora Seguros de Vida S.A. En consecuencia, no expresamos tal tipo de opinión.
- Evaluamos lo apropiado que son las políticas de contabilidad utilizadas y la razonabilidad de las estimaciones contables significativas efectuadas por la Administración, así como evaluamos lo apropiado de la presentación general de los estados financieros.
- Concluimos si a nuestro juicio existen hechos o circunstancias, que considerados como un todo, originan una duda sustancial acerca de la capacidad de Divina Pastora Seguros de Vida S.A. para continuar como una empresa en marcha por un período de tiempo razonable.

Se nos requiere comunicar a los responsables del Gobierno Corporativo, entre otros asuntos, la oportunidad y el alcance planificados de la auditoría y los hallazgos significativos de la auditoría, incluyendo, cualquier deficiencia significativa y debilidad importante del control interno que identificamos durante nuestra auditoría.

#### Información Suplementaria

Nuestra auditoría fue efectuada con el propósito de formarnos una opinión sobre los estados financieros tomados como un todo. Las notas a los estados financieros, 44 "Moneda Extranjera y Unidades Reajustables" y los cuadros técnicos; 6.01 "Cuadro



Margen de Contribución", 6.02 "Cuadro Apertura Reserva de Primas", 6.03 "Cuadro de Costos de Siniestros", 6.05 "Cuadro de Reservas", 6.07 "Cuadro de Primas" y 6.08 "Cuadro de Datos" se presentan con el propósito de efectuar un análisis adicional y no es una parte requerida de los estados financieros. Tal información suplementaria es responsabilidad de la Administración y fue derivada de, y se relaciona directamente con, los registros contables y otros registros subyacentes utilizados para preparar los estados financieros. La mencionada información suplementaria ha estado sujeta a los procedimientos de auditoría aplicados en la auditoría de los estados financieros y a ciertos procedimientos adicionales, incluyendo la comparación y conciliación de tal información suplementaria directamente con los registros contables y otros registros subyacentes utilizados para preparar los estados financieros o directamente con los mismos estados financieros y los otros procedimientos adicionales, de acuerdo con Normas de Auditoría Generalmente Aceptadas en Chile. En nuestra opinión, la mencionada información suplementaria por el año terminado al 31 de diciembre de 2023, se presenta razonablemente en todos los aspectos significativos en relación con los estados financieros tomados como un todo.

Eduardo Rodríguez B.  
EY Audit Ltda.

Santiago, 18 de abril de 2024

# 10.

## Estados financieros



Estados Financieros preparados de acuerdo con Normas contables dispuestas por la Comisión para el Mercado Financiero.

Al 31 de diciembre 2023 y 2022.

**Contenido:** Estados de Situación Financiera  
Estados de Resultados Integrales  
Estados de Cambios en el Patrimonio  
Estados de Flujos de Efectivo  
Notas a los Estados Financieros

\$ : Pesos chilenos

M\$ : Miles de pesos chilenos



Estados de Situación Financiera al 31 de diciembre de 2023 y 2022.

ESTADOS DE SITUACIÓN FINANCIERA		Nota	Seguros de vida	
			31.12.2023 M\$	31.12.2022 M\$
<b>5.10.00.00</b>	<b>TOTAL ACTIVO</b>		<b>4.200.825</b>	<b>4.051.312</b>
<b>5.11.00.00</b>	<b>TOTAL INVERSIONES FINANCIERAS</b>		<b>3.472.343</b>	<b>3.497.547</b>
5.11.10.00	Efectivo y Efectivo Equivalente	7	1.212.057	1.243.699
5.11.20.00	Activos Financieros a Valor Razonable	8	2.260.286	2.253.848
5.11.30.00	Activos Financieros a Costo Amortizado	9	-	-
5.11.40.00	Préstamos	10	-	-
5.11.41.00	Avance Tenedores de Pólizas		-	-
5.11.42.00	Préstamos Otorgados		-	-
5.11.50.00	Inversiones Seguros Cuenta Única de Inversión (CUI)	11	-	-
5.11.60.00	Participaciones en Entidades del Grupo	12	-	-
5.11.61.00	Participaciones en Empresas Subsidiarias (Filiales)		-	-
5.11.62.00	Participaciones en Empresas Asociadas (Coligadas)		-	-
<b>5.12.00.00</b>	<b>TOTAL INVERSIONES INMOBILIARIAS</b>	<b>14</b>	<b>64.733</b>	<b>57.760</b>
5.12.10.00	Propiedades de Inversión		-	-
5.12.20.00	Cuentas por Cobrar Leasing		-	-
5.12.30.00	Propiedades, Muebles y Equipo de Uso Propio		64.733	57.760
5.12.31.00	Propiedades de Uso Propio		-	-
5.12.32.00	Muebles y Equipos de Uso Propio		64.733	57.760
<b>5.13.00.00</b>	<b>ACTIVOS NO CORRIENTES MANTENIDOS PARA LA VENTA</b>	<b>15</b>	<b>-</b>	<b>-</b>
<b>5.14.00.00</b>	<b>TOTAL CUENTAS DE SEGUROS</b>		<b>80.977</b>	<b>66.904</b>
<b>5.14.10.00</b>	<b>Cuentas por Cobrar de Seguros</b>	<b>16</b>	<b>80.977</b>	<b>66.904</b>
5.14.11.00	Cuentas por Cobrar Asegurados		80.977	66.904
<b>5.14.12.00</b>	<b>Deudores por Operaciones de Reaseguro</b>	<b>17</b>	<b>-</b>	<b>-</b>
5.14.12.10	Siniestros por Cobrar a Reaseguradores		-	-
5.14.12.20	Primas por Cobrar Reaseguro Aceptado		-	-
5.14.12.30	Activo por Reaseguro No Proporcional		-	-
5.14.12.40	Otros Deudores por Operaciones de Reaseguro		-	-
<b>5.14.13.00</b>	<b>Deudores por Operaciones de Coaseguro</b>	<b>18</b>	<b>-</b>	<b>-</b>
5.14.13.10	Primas por Cobrar por Operaciones de Coaseguro		-	-
5.14.13.20	Siniestros por Cobrar por Operaciones de Coaseguro		-	-
5.14.14.00	Otras cuentas por cobrar		-	-
<b>5.14.20.00</b>	<b>Participación del Reaseguro en las Reservas Técnicas</b>	<b>19</b>	<b>-</b>	<b>-</b>
5.14.21.00	Participación del Reaseguro en la Reserva Riesgos en Curso		-	-
<b>5.14.25.00</b>	<b>Participación del Reaseguro en la Reserva Seguros Previsionales</b>		<b>-</b>	<b>-</b>
5.14.22.10	Participación del Reaseguro en la Reserva Rentas Vitalicias		-	-
5.14.22.20	Participación del Reaseguro en la Reserva Seguro Invalidez y Sobrevivencia		-	-
5.14.23.00	Participación del Reaseguro en la Reserva Matemática		-	-
5.14.24.00	Participación del Reaseguro en la Reserva Rentas Privadas		-	-
5.14.25.00	Participación del Reaseguro en la Reserva Siniestros		-	-
5.14.26.00	Participación del Reaseguro en la Reserva Catastrófica de Terremoto		-	-
5.14.27.00	Participación del Reaseguro en la Reserva de Insuficiencia de Primas		-	-
5.14.28.00	Participación del Reaseguro en Otras Reservas Técnicas		-	-
<b>5.15.00.00</b>	<b>OTROS ACTIVOS</b>		<b>582.772</b>	<b>429.101</b>
<b>5.15.10.00</b>	<b>Intangibles</b>		<b>-</b>	<b>-</b>
5.15.11.00	Goodwill	20	-	-
5.15.12.00	Activos Intangibles Distintos a Goodwill		-	-
<b>5.15.20.00</b>	<b>Impuestos por Cobrar</b>	<b>21</b>	<b>562.662</b>	<b>429.101</b>
5.15.21.00	Cuenta por Cobrar por Impuesto Corriente		4.256	10.551
5.15.22.00	Activo por Impuestos Diferidos		558.406	418.550
<b>5.15.30.00</b>	<b>Otros Activos</b>	<b>22</b>	<b>20.110</b>	<b>-</b>
5.15.31.00	Deudas del Personal		-	-
5.15.32.00	Cuentas por Cobrar Intermediarios		-	-
5.15.33.00	Deudores Relacionados	49	-	-
5.15.34.00	Gastos Anticipados		-	-
5.15.35.00	Otros Activos		20.110	-

Las notas adjuntas forman parte integral de estos estados financieros.

Estados de Situación Financiera al 31 de diciembre de 2023 y 2022.

ESTADOS DE SITUACIÓN FINANCIERA		Nota	Seguros de Vida	
			31.12.2023 M\$	31.12.2022 M\$
<b>5.20.00.00</b>	<b>TOTAL PASIVO Y PATRIMONIO (B+C)</b>		<b>4.200.825</b>	<b>4.051.312</b>
<b>5.21.00.00</b>	<b>TOTAL PASIVO</b>		<b>404.279</b>	<b>215.581</b>
5.21.10.00	PASIVOS FINANCIEROS	23	-	1.787
5.21.20.00	PASIVOS NO CORRIENTES MANTENIDOS PARA LA VENETA	24	-	-
<b>5.21.30.00</b>	<b>TOTAL CUENTAS DE SEGUROS</b>		<b>283.941</b>	<b>125.534</b>
5.21.31.00	Reservas Técnicas	25	283.941	125.534
5.21.31.10	Reserva Riesgos en Curso		92.701	64.154
5.21.31.20	Reservas Seguros Previsionales		-	-
5.21.31.21	Reserva Rentas Vitalicias		-	-
5.21.31.22	Reserva Seguro Invalidez y Supervivencia		-	-
5.21.31.30	Reserva Matemáticas		-	-
5.21.31.40	Reserva Valor del Fondo		-	-
5.21.31.50	Reserva Rentas Privadas		-	-
5.21.31.60	Reserva Siniestros		121.728	43.486
5.21.31.70	Reserva Catastrófica de Terremoto		-	-
5.21.31.80	Reserva Insuficiencia de Prima		69.512	17.894
5.21.31.90	Otras Reservas Técnicas		-	-
5.21.32.00	Deudas por Operaciones de Seguro	26	-	-
5.21.32.10	Deudas con Asegurados		-	-
5.21.32.20	Deudas por Operaciones Reaseguro		-	-
5.21.32.30	Deudas por Operaciones por Coaseguro		-	-
5.21.32.31	Primas por Pagar por Operaciones de Coaseguro		-	-
5.21.32.32	Siniestros por Pagar por Operaciones de Coaseguro		-	-
5.21.32.40	Ingresos Anticipados por Operaciones de Seguros		-	-
<b>5.21.40.00</b>	<b>OTROS PASIVOS</b>		<b>120.338</b>	<b>88.260</b>
5.21.41.00	Provisiones	27	21.700	19.101
5.21.42.00	Otros Pasivos	28	98.638	69.159
5.21.42.10	Impuestos por Pagar		23.227	15.643
5.21.42.11	Cuenta por Pagar por Impuesto Corriente		23.227	1.155
5.21.42.12	Pasivo por Impuesto Diferido		-	14.488
5.21.42.20	Deudas con Relacionados	49	-	-
5.21.42.30	Deudas con Intermediarios		11.000	-
5.21.42.40	Deudas con el Personal		11.829	5.262
5.21.42.50	Ingresos Anticipados		-	-
5.21.42.60	Otros Pasivos No Financieros	28	52.582	48.254
<b>5.22.00.00</b>	<b>TOTAL PATRIMONIO</b>		<b>3.796.546</b>	<b>3.835.731</b>
<b>5.22.10.00</b>	<b>Capital Pagado</b>	<b>29</b>	<b>4.328.672</b>	<b>4.132.751</b>
<b>5.22.20.00</b>	<b>Reservas</b>	<b>29</b>	<b>-</b>	<b>-</b>
<b>5.22.30.00</b>	<b>Resultados Acumulados</b>		<b>(444.198)</b>	<b>(297.020)</b>
5.22.31.00	Resultados Acumulados Períodos Anteriores		(297.020)	(252.913)
5.22.32.00	Resultado del Ejercicio		(147.178)	(44.107)
5.22.33.00	(Dividendos)		-	-
5.22.40.00	Otros Ajustes		(87.928)	-

Las notas adjuntas forman parte integral de estos estados financieros.

Estados de Resultados Integrales. Del 01 de Enero al 31 de diciembre de 2023 y 2022.

ESTADOS DEL RESULTADO INTEGRAL		Nota	Seguros de Vida	
			31.12.2023 M\$	31.12.2022 M\$
<b>5.31.10.00</b>	<b>MARGEN DE CONTRIBUCIÓN (MC)</b>		<b>159.314</b>	<b>40.672</b>
<b>5.31.11.00</b>	<b>Prima Retenida</b>		<b>527.964</b>	<b>224.123</b>
5.31.11.10	Prima Directa	45	527.964	224.123
5.31.11.20	Prima Aceptada		-	-
5.31.11.30	Prima Cedida	30	-	-
<b>5.31.12.00</b>	<b>Variación de Reservas Técnicas</b>	<b>31</b>	<b>92.701</b>	<b>81.057</b>
5.31.12.10	Variación Reserva de Riesgos en Curso		41.084	63.163
5.31.12.20	Variación Reserva Matemática		-	-
5.31.12.30	Variación Reserva Valor del Fondo		-	-
5.31.12.40	Variación Reserva Terremoto		-	-
5.31.12.50	Variación Reserva Insuficiencia de Prima		51.617	17.894
5.31.12.60	Variación Otras Reservas Técnicas		-	-
<b>5.31.13.00</b>	<b>Costo de Siniestros</b>	<b>32</b>	<b>236.846</b>	<b>84.038</b>
5.31.13.10	Siniestros Directos		236.846	84.038
5.31.13.20	Siniestros Cedidos		-	-
5.31.13.30	Siniestros Aceptados		-	-
<b>5.31.14.00</b>	<b>Costo de Rentas</b>		-	-
5.31.14.10	Rentas Directas		-	-
5.31.14.20	Rentas Cedidas		-	-
5.31.14.30	Rentas Aceptadas		-	-
<b>5.31.15.00</b>	<b>Resultado de Intermediación</b>		<b>39.103</b>	<b>18.356</b>
5.31.15.10	Comisión Agentes Directos		5.413	1.249
5.31.15.20	Comisión Corredores y Retribución Asesores Previsionales		33.690	17.107
5.31.15.30	Comisiones de Reaseguro Aceptado		-	-
5.31.15.40	Comisiones de Reaseguro Cedido		-	-
5.31.16.00	Gastos por Reaseguro No Proporcional		-	-
5.31.17.00	Gastos Médicos		-	-
5.31.18.00	Deterioro de Seguros	34	-	-
<b>5.31.20.00</b>	<b>COSTOS DE ADMINISTRACIÓN (CA)</b>	<b>33</b>	<b>667.196</b>	<b>557.897</b>
5.31.21.00	Remuneraciones		346.975	283.315
5.31.22.00	Otros		320.221	274.582
<b>5.31.30.00</b>	<b>RESULTADO DE INVERSIONES (RI)</b>	<b>35</b>	<b>180.972</b>	<b>61.720</b>
<b>5.31.31.00</b>	<b>Resultado Neto Inversiones Realizadas</b>		-	-
5.31.31.10	Inversiones Inmobiliarias		-	-
5.31.31.20	Inversiones Financieras		-	-
<b>5.31.32.00</b>	<b>Resultado Neto Inversiones No Realizadas</b>		-	-
5.31.32.10	Inversiones inmobiliarias		-	-
5.31.32.20	Inversiones Financieras		-	-
<b>5.31.33.00</b>	<b>Resultado Neto Inversiones Devengadas</b>		<b>180.972</b>	<b>61.720</b>
5.31.33.10	Inversiones Inmobiliarias		-	-
5.31.33.20	Inversiones Financieras		180.972	61.720
5.31.33.20	Depreciación		-	-
5.31.33.40	Gastos de gestión		-	-
5.31.34.00	Resultado Neto Inversiones por Seguros con Cuenta Única de Inversiones		-	-
5.31.35.00	Deterioro de Inversiones		(292)	(192)
<b>5.31.40.00</b>	<b>RESULTADO TÉCNICO DE SEGUROS (MC+RI+CA)</b>		<b>(326.910)</b>	<b>(455.505)</b>

<b>5.31.50.00</b>	<b>OTROS INGRESOS Y EGRESOS</b>		<b>(1.751)</b>	<b>(2.513)</b>
5.31.51.00	Otros Ingresos	36	613	421
5.31.52.00	Otros Gastos	37	2.364	2.934
5.31.61.00	Diferencia de Cambio	38	30.034	13.280
5.31.62.00	Utilidad (Pérdida) por Unidades Reajustables		12.540	190.411
<b>5.31.70.00</b>	<b>Resultado de Operaciones Continuas Antes de Impuesto Renta</b>		<b>(286.087)</b>	<b>(254.327)</b>
5.31.80.00	Utilidad (Pérdida) por Operaciones Discontinuas y Disponibles para Venta (netas de Impto)		-	-
5.31.90.00	Impuesto Renta	40	(138.909)	(210.220)
<b>5.31.00.00</b>	<b>TOTAL RESULTADO DEL PERIODO</b>		<b>(147.178)</b>	<b>(44.107)</b>
<b>ESTADO OTRO RESULTADO INTEGRAL</b>				
5.32.10.00	Resultado en la Evaluación Propiedades, Muebles y Equipos		-	-
5.32.20.00	Resultado en Activos Financieros		-	-
5.32.30.00	Resultado en Coberturas de Flujo de Caja		-	-
5.32.40.00	Otros Resultados con Ajuste en Patrimonio		-	-
5.32.50.00	Impuesto Diferido		-	-
<b>5.32.00.00</b>	<b>TOTAL OTRO RESULTADO INTEGRAL</b>		<b>-</b>	<b>-</b>
<b>5.30.00.00</b>	<b>TOTAL DEL RESULTADO INTEGRAL</b>		<b>(147.178)</b>	<b>(44.107)</b>

Las notas adjuntas forman parte integral de estos estados financieros.



Estados de Cambios en el Patrimonio por los años terminados al 31 de diciembre de 2023 y 2022.

31-12-2023						
ESTADOS DE CAMBIOS EN EL PATRIMONIO	Capital Pagado	Resultados acumulados periodos anteriores	Resultado del ejercicio	Resultados acumulados	Otros ajustes	TOTAL M\$
<b>8.11.00.00 Patrimonio inicial antes de ajustes</b>	<b>4.132.751</b>	<b>(252.913)</b>	<b>(44.107)</b>	<b>(297.020)</b>	-	<b>3.835.731</b>
8.12.00.00 Ajustes de Periodos Anteriores		-		-	-	-
8.13.00.00 Ajuste por correcciones de errores o cambios contables		-		-	-	-
<b>8.10.00.00 Patrimonio al inicio del periodo</b>	<b>4.132.751</b>	<b>(252.913)</b>	<b>(44.107)</b>	<b>(297.020)</b>	-	<b>3.835.731</b>
<b>8.20.00.00 Resultado integral</b>	-	-	<b>(147.178)</b>	<b>(147.178)</b>	-	<b>(147.178)</b>
8.21.00.00 Resultado del periodo		-	(147.178)	(147.178)	-	(147.178)
8.22.00.00 Total de Ingresos (Gastos) con Abono (Cargo) a Patrimonio		-	-	-	-	-
8.23.00.00 Impuesto Diferido		-	-	-	-	-
<b>8.30.00.00 Transferencias a Resultados Acumulados</b>		<b>(44.107)</b>	<b>44.107</b>	-	-	-
<b>8.40.00.00 Operaciones con los Accionistas</b>	<b>195.921</b>	-	-	-	-	<b>195.921</b>
8.41.00.00 Aumentos (Disminución) de Capital	195.921	-	-	-	-	195.921
8.42.00.00 (-) Distribución de Dividendos		-	-	-	-	-
8.43.00.00 Otras Operaciones con los Accionistas		-	-	-	-	-
<b>8.50.00.00 Reservas</b>		-	-	-	-	-
<b>8.60.00.00 Transferencia de Patrimonio a Resultado</b>		-	-	-	-	-
<b>8.80.00.00 Otros ajustes</b>		-	-	-	<b>(87.928)</b>	<b>(87.928)</b>
<b>9.00.00.00 PATRIMONIO AL FINAL DEL PERIODO</b>	<b>4.328.672</b>	<b>(297.020)</b>	<b>(147.178)</b>	<b>(444.198)</b>	<b>(87.928)</b>	<b>3.796.546</b>

31-12-2022						
ESTADOS DE CAMBIOS EN EL PATRIMONIO	Capital Pagado	Resultados acumulados periodos anteriores	Resultados del ejercicio	Resultado acumulados	Otros ajustes	TOTAL M\$
<b>8.11.00.00 Patrimonio inicial antes de ajustes</b>	<b>3.367.842</b>	<b>(252.913)</b>	-	<b>(252.913)</b>	-	<b>3.114.929</b>
8.12.00.00 Ajustes de Periodos Anteriores		-		-	-	-
8.13.00.00 Ajuste por correcciones de errores o cambios contables		-		-	-	-
<b>8.10.00.00 Patrimonio al inicio del periodo</b>	<b>3.367.842</b>	<b>(252.913)</b>	<b>(44.107)</b>	<b>(252.913)</b>	-	<b>3.114.929</b>
<b>8.20.00.00 Resultado integral</b>	-	-	<b>(44.107)</b>	<b>(44.107)</b>	-	<b>(44.107)</b>
8.21.00.00 Resultado del periodo		-	(44.107)	(44.107)	-	(44.107)
8.22.00.00 Total de Ingresos (Gastos) con Abono (Cargo) a Patrimonio		-	-	-	-	-
8.23.00.00 Impuesto Diferido		-	-	-	-	-
<b>8.30.00.00 Transferencias a Resultados Acumulados</b>		-	-	-	-	-
<b>8.40.00.00 Operaciones con los Accionistas</b>	<b>764.909</b>	-	-	-	-	<b>764.909</b>
8.41.00.00 Aumentos (Disminución) de Capital	764.909	-	-	-	-	764.909
8.42.00.00 (-) Distribución de Dividendos		-	-	-	-	-
8.43.00.00 Otras Operaciones con los Accionistas		-	-	-	-	-
<b>8.50.00.00 Reservas</b>		-	-	-	-	-
<b>8.60.00.00 Transferencia de patrimonio a resultado</b>		-	-	-	-	-
<b>8.80.00.00 Otros ajustes</b>		-	-	-	-	-
<b>9.00.00.00 PATRIMONIO AL FINAL DEL PERIODO</b>	<b>4.132.751</b>	<b>(252.913)</b>	<b>(44.107)</b>	<b>(297.020)</b>	-	<b>3.835.731</b>

Las notas adjuntas forman parte integral de estos estados financieros.

Estados de Flujos de Efectivo del 01 de Enero al 31 de diciembre de 2023 y 2022.

ESTADO DE FLUJOS DE EFECTIVO		31.12.2023 M\$	31.12.2022 M\$
<b>FLUJO DE EFECTIVO DE LAS ACTIVIDADES DE LA OPERACIÓN</b>			
<b>Ingresos de las actividades de la operación</b>			
7.31.11.00	Ingreso por prima de seguro y coaseguro	513.891	224.123
7.31.12.00	Ingreso por prima reaseguro aceptado	-	-
7.31.13.00	Devolución por rentas y siniestros	-	-
7.31.14.00	Ingreso por rentas y siniestros reasegurados	-	-
7.31.15.00	Ingreso por comisiones reaseguro cedido	-	-
7.31.16.00	Ingreso por activos financieros a valor razonable	-	-
7.31.17.00	Ingreso por activos financieros a costo amortizado	13.153	129.112
7.31.18.00	Ingresos por activos inmobiliarios	-	-
7.31.19.00	Intereses y dividendos recibidos	66.133	61.720
7.31.20.00	Préstamos y partidas por cobrar	-	-
7.31.21.00	Otros ingresos de la actividad aseguradora	-	-
<b>7.31.00.00</b>	<b>Total ingresos de efectivo de la actividad aseguradora</b>	<b>593.177</b>	<b>414.955</b>
<b>Egresos de las actividades de la operación</b>			
7.32.11.00	Egreso por prestaciones seguro directo y coaseguro	-	-
7.32.12.00	Pago de rentas y siniestros	158.604	84.038
7.32.13.00	Egreso por comisiones seguro directo	63.356	-
7.32.14.00	Egreso por comisiones reaseguro aceptado	-	-
7.32.15.00	Egreso por activos financieros a valor razonable	26.910	-
7.32.16.00	Egreso por activos financieros a costo amortizado	-	-
7.32.17.00	Egreso por activos inmobiliarios	-	-
7.32.18.00	Gasto por impuestos	55.082	2.627
7.32.19.00	Gasto de administración	580.859	652.415
7.32.20.00	Otros egresos de la actividad aseguradora	-	-
<b>7.32.00.00</b>	<b>Total egresos de efectivo de la actividad aseguradora</b>	<b>884.811</b>	<b>739.080</b>
<b>7.30.00.00</b>	<b>Total flujo de efectivo neto de actividades de la operación</b>	<b>(291.634)</b>	<b>(324.125)</b>
<b>FLUJO DE EFECTIVO DE LAS ACTIVIDADES DE INVERSIÓN</b>			
<b>Ingresos de actividades de inversión</b>			
7.41.11.00	Ingresos por propiedades, muebles y equipos	34.037	3.533
7.41.12.00	Ingresos por propiedades de inversión	-	-
7.41.13.00	Ingresos por activos intangibles	-	-
7.41.14.00	Ingresos por activos mantenidos para la venta	-	-
7.41.15.00	Ingresos por participaciones en entidades del grupo y filiales	-	-
7.41.16.00	Otros ingresos relacionados con actividades de inversión	-	-
<b>7.41.00.00</b>	<b>Total ingresos de efectivo de las actividades de inversión</b>	<b>34.037</b>	<b>3.533</b>
<b>Egresos de actividades de inversión</b>			
7.42.11.00	Egresos por propiedades, muebles y equipos	-	-
7.42.12.00	Egresos por propiedades de inversión	-	-
7.42.13.00	Egresos por activos intangibles	-	-
7.42.14.00	Egresos por activos mantenidos para la venta	-	-
7.42.15.00	Egresos por participaciones en entidades del grupo y filiales	-	-
7.42.16.00	Otros egresos relacionados con actividades de inversión	-	602.177
<b>7.42.00.00</b>	<b>Total egresos de efectivo de las actividades de inversión</b>	<b>-</b>	<b>602.177</b>
<b>7.40.00.00</b>	<b>Total flujo de efectivo de las actividades de inversión</b>	<b>34.037</b>	<b>(598.644)</b>

ESTADO DE FLUJOS DE EFECTIVO		31.12.2023 M\$	31.12.2022 M\$
<b>FLUJO DE EFECTIVO DE LAS ACTIVIDADES DE FINANCIAMIENTO</b>			
<b>Ingresos de actividades de financiamiento</b>			
7.51.11.00	Ingresos por emisión de instrumentos de patrimonio	-	-
7.51.12.00	Ingresos por préstamos a relacionados	-	-
7.51.13.00	Ingresos por préstamos bancarios	-	-
7.51.14.00	Ingresos por aumentos de capital	195.921	764.909
7.51.15.00	Otros ingresos relacionados con actividades de financiamiento	-	-
<b>7.51.00.00</b>	<b>Total ingresos de efectivo de las actividades de financiamiento</b>	<b>195.921</b>	<b>764.909</b>
<b>Egresos de actividades de financiamiento</b>			
7.52.11.00	Dividendos a los accionistas	-	-
7.52.12.00	Intereses pagados	-	-
7.52.13.00	Disminución de capital	-	-
7.52.14.00	Egresos por préstamos con relacionados	-	-
7.52.15.00	Otros egresos relacionados con actividades de financiamiento	-	-
<b>7.52.00.00</b>	<b>Total egresos de efectivo de las actividades de financiamiento</b>	<b>-</b>	<b>-</b>
<b>7.50.00.00</b>	<b>Total flujo de efectivo neto de actividades de financiamiento</b>	<b>195.921</b>	<b>764.909</b>
<b>7.60.00.00</b>	<b>Efecto de las variaciones de los tipos de cambio</b>	<b>30.034</b>	<b>13.280</b>
<b>7.70.00.00</b>	<b>Total aumento / disminución de efectivo y equivalentes</b>	<b>(31.642)</b>	<b>(144.580)</b>
<b>7.71.00.00</b>	<b>Efectivo y equivalentes al inicio del periodo</b>	<b>1.243.699</b>	<b>1.388.279</b>
<b>7.72.00.00</b>	<b>Efectivo y equivalentes al final del periodo</b>	<b>1.212.057</b>	<b>1.243.699</b>
<b>7.80.00.00</b>	<b>Componentes del efectivo y equivalentes al final del periodo</b>	<b>1.212.057</b>	<b>1.243.699</b>
7.81.00.00	Caja	-	-
7.82.00.00	Bancos	1.212.057	598.313
7.83.00.00	Equivalente al efectivo	-	645.386

Las notas adjuntas forman parte integral de estos estados financieros.



## Notas a los estados financieros

### 1. Entidad que reporta

Divina Pastora Seguros de Vida, S.A. (La Compañía o la Sociedad) con Rut.77.205.281-2, con domicilio en Av. Apoquindo 2930, Oficina 502. La Sociedad constituida en Santiago con fecha 29 de octubre de 2019. Mediante resolución exenta 3088 de 12 de junio de 2020 se aprobó por la Comisión del Mercado financiero su existencia. Su objeto es asegurar a base de primas los riesgos comprendidos dentro del segundo grupo de clasificación sobre compañías de seguros, es decir, seguros de vida y desarrollar las actividades afines o complementarias a este.

Divina Pastora Seguros de Vida S.A. pertenece al grupo, Divina Seguros (España) la cual es mutua de seguros. Esta es una entidad líder que ofrece a sus clientes la garantía de unos productos con excelente relación precio/cobertura respaldados por la solidez financiera de un grupo empresarial que acumula más de 65 años de trayectoria dando beneficios.

Con más de medio millón de asegurados, a los que les presta servicio en todo tipo de seguros que garantizan las necesidades básicas de la unidad familiar.

#### Accionistas:

N°	Nombre accionista	RUT	Tipo de persona	Porcentaje de la propiedad
1	Inversiones Divina Pastora SpA	76.887.948-6	Jurídica	88,00%
2	Divina Pastora Seguros, Mutua de Seguros	59.273.820-1	Jurídica extranjera	12,00%

N° de trabajadores: Al 31 de Diciembre de 2023 en Divina Pastora Seguros de Vida S.A. cuenta con 21 funcionarios.

#### Clasificadores de riesgo:

La clasificación de las obligaciones de la Compañía es la siguiente:

Nombre clasificadora	RUT	N° de registro	Clasificación de Riesgo	Fecha de Clasificación
Feller Rate Clasificadora de Riesgo Ltda	79.844.680-0	9	BBB+	31-12-2023
Fitch Chile Clasificadora de riesgo Ltda	79.836.420-0	3	BBB+	31-12-2023

Los Estados Financieros de la Compañía son auditados por EY Servicios Profesionales de Auditoría y Asesorías Ltda., que se encuentra inscrito en el Registro de Auditores de la Comisión para el Mercado Financiero con el N°3.

### 2. Bases de preparación

#### a) Declaración de Cumplimiento

Los presentes estados financieros, han sido preparados acuerdo a instrucciones y normas de preparación y presentación de información financiera emitidas por la Comisión para el Mercado Financiero (CMF), en conformidad con lo establecido en la Circular N°2022 emitida por la CMF en 17 de mayo de 2011 y sus modificaciones posteriores, y con Normas Internacionales de Información Financiera emitidas por el International Accounting Standards Board (IASB), en caso de discrepancias primaran las de la CMF. La aplicación de las normas CMF difieren a las NIIF por lo siguiente:

Pasivos por reservas técnicas actuariales.

El modelo de deterioro de los contratos de seguros, que utiliza la Compañía cumple con los requerimientos exigido por la CMF, lo cual difiere en ciertos aspectos con el deterioro de las NIIF.

La emisión de estos estados financieros correspondientes al ejercicio terminado al 31 de Diciembre de 2023 fue aprobada por el Directorio de la Compañía el 28 de Febrero de 2024, quien con dicha fecha autorizó además su publicación.

**b) Período contable**

Los presentes estados financieros comprenden:

- Estados de Situación Financiera, al 31 de Diciembre de 2023 y al 31 de Diciembre de 2022.
- Estados de Resultado Integrales, Estados Cambios en el Patrimonio y Estados de Flujos de Efectivo, por los ejercicios comprendidos entre el 1 de Enero y el 31 de Diciembre de 2023.

De acuerdo a instrucciones impartidas por la Comisión para el Mercado Financiero, las Notas a los estados financieros y cuadros técnicos, no presentan información comparativa.

**c) Bases de medición**

Los estados financieros han sido preparados sobre la base del costo histórico, con excepción de las siguientes partidas incluidas en el estado de situación financiera:

- Los instrumentos financieros al valor razonable con cambios en resultado
- Los Bienes Raíces son valorizados al menor valor entre el costo corregido por inflación menos depreciación acumulada y el valor de la tasación comercial.
- Las reservas técnicas, son valorizadas en base a métodos actuariales.

**d) Moneda Funcional y de Presentación**

Los Estados Financieros se presentan en pesos chilenos, que es la moneda funcional y de presentación de la Compañía. Toda la información presentada en pesos chilenos ha sido redondeada a la unidad de mil más cercana (M\$) excepto cuando se indica de otra manera.

**e) Nuevas normas e interpretaciones para fechas futuras**

Nuevas normas de interpretación para fechas futuras, las mejoras y modificaciones a las NIIF, así como las

interpretaciones que han sido publicadas en el período se encuentran detalladas a continuación. A la fecha de estos

Estados Financieros anuales, las normas mencionadas aún no entran en vigor y para Porsche Volkswagen

Corredores de Seguros SpA., no ha aplicado ninguna en forma anticipada.

**NUEVOS PRONUNCIAMIENTOS CONTABLES****NUEVAS NORMAS, INTERPRETACIONES Y ENMIENDAS**

La Sociedad no ha adoptado en forma anticipada ninguna norma, interpretación o enmienda que habiendo sido

emitida aún no haya entrado en vigencia.

Las normas, interpretaciones y enmiendas a IFRS que entraron en vigencia a la fecha de los Estados Financieros, su naturaleza e impactos se detallan a continuación:

	<b>NORMAS Y ENMIENDAS</b>	<b>Fecha de aplicación obligatoria</b>
IFRS 17	Contratos de Seguro	1 de enero de 2023
IAS 8	Definición de la estimación contable	1 de enero de 2023
IAS 1	Revelación de políticas contables	1 de enero de 2023
IAS 12	Impuestos diferidos relacionado con activos y pasivos que surgen de una sola transacción	1 de enero de 2023
IAS 12	Reforma fiscal internacional – Reglas del Modelo del Segundo Pilar	1 de enero de 2023

**IFRS 17 Contratos de Seguro**

En mayo de 2017, el IASB emitió la IFRS 17 Contratos de Seguros, una nueva norma de contabilidad específica para contratos de seguros que cubre el reconocimiento, la medición, presentación y revelación. Con su entrada en vigor, sustituye a IFRS 4 Contratos de Seguro emitida en 2005. La nueva norma aplica a todos los tipos de contratos de seguro, independientemente del tipo de entidad que los emiten, así como a ciertas garantías e instrumentos financieros con determinadas características de participación discrecional. Algunas excepciones dentro del alcance podrán ser aplicadas.

En diciembre de 2021, el IASB modificó la NIIF 17 para agregar una opción de transición para una "superposición de clasificación" para abordar las posibles asimetrías contables entre los activos financieros y los pasivos por contratos de seguro en la información comparativa presentada en la aplicación inicial de la NIIF 17.

Si una entidad elige aplicar la superposición de clasificación, sólo puede hacerlo para períodos comparativos a los que aplica la NIIF 17 (es decir, desde la fecha de transición hasta la fecha de aplicación inicial de la NIIF 17).

IFRS 17 requiere cifras comparativas en su aplicación.

La compañía se encuentra en evaluación de los impactos de la aplicación de esta norma de acuerdo a lo instruido por la Comisión para el Mercado Financiero y comenzará su aplicación una vez la Comisión así lo señale.

### **IAS 8 Políticas Contables, cambios en las estimaciones contables y errores – Definición de estimados contables**

En febrero de 2021, el IASB emitió modificaciones a la IAS 8, en las que introduce una nueva definición de “estimaciones contables”. Las enmiendas aclaran la distinción entre cambios en estimaciones contables y cambios en las políticas contables y la corrección de errores. Además, aclaran cómo utilizan las entidades las técnicas de medición e insumos para desarrollar la contabilización de estimados.

La norma modificada aclara que los efectos sobre una estimación contable, producto de un cambio en un insumo o un cambio en una técnica de medición son cambios en las estimaciones contables, siempre que estas no sean el resultado de la corrección de errores de períodos anteriores. La definición anterior de un cambio en la estimación contable especificaba que los cambios en las estimaciones contables pueden resultar de nueva información o nuevos desarrollos. Por lo tanto, tales cambios no son correcciones de errores.

*La enmienda es aplicable por primera vez en 2023, sin embargo, no tiene un impacto en los estados financieros de la Sociedad.*

### **IAS 1 Presentación de los Estados Financieros - Revelación de Políticas Contables**

En febrero de 2021, el IASB emitió modificaciones a la IAS 1 y a la Declaración de práctica de IFRS N°2 Realizar juicios de materialidad, en el que proporciona orientación y ejemplos para ayudar a las entidades a aplicar juicios de importancia relativa a las revelaciones de política contable.

Las modificaciones tienen como objetivo ayudar a las entidades a proporcionar revelaciones sobre políticas contables que sean más útiles por:

- Reemplazar el requisito de que las entidades revelen sus políticas contables “significativas” con el requisito de revelar sus políticas contables “materiales”
- Incluir orientación sobre cómo las entidades aplican el concepto de materialidad en la toma de decisiones sobre revelaciones de políticas contables

Al evaluar la importancia relativa de la información sobre políticas contables, las entidades deberán considerar tanto el tamaño de las transacciones como otros eventos o condiciones y la naturaleza de estos.

Evaluar el impacto de la enmienda, si lo tiene [El impacto de la adopción de la enmienda es...], o indicar lo contrario [La enmienda es aplicable por primera vez en 2023, sin embargo, no tiene un impacto en los estados financieros de la entidad].

### **IAS 12 Impuesto diferido relacionado con activos y pasivos que surgen de una sola transacción**

En mayo de 2021, el IASB emitió modificaciones a la NIC 12, que reducen el alcance de la excepción de reconocimiento inicial según la NIC 12, de modo que ya no se aplique a transacciones que dan lugar a diferencias temporarias imponibles y deducibles iguales.

Las modificaciones aclaran que cuando los pagos que liquidan un pasivo son deducibles a efectos fiscales, es cuestión de juicio (habiendo considerado la legislación fiscal aplicable) si dichas deducciones son atribuibles a efectos fiscales al pasivo reconocido en los estados financieros (y gastos por intereses) o al componente de activo relacionado (y gastos por intereses). Este juicio es importante para determinar si existen diferencias temporarias en el reconocimiento inicial del activo y pasivo.

Asimismo, conforme a las modificaciones emitidas, la excepción en el reconocimiento inicial no aplica a transacciones que, en el reconocimiento inicial, dan lugar a diferencias temporarias imponibles y deducibles iguales. Sólo aplica si el reconocimiento de un activo por arrendamiento y un pasivo por arrendamiento (o un pasivo por desmantelamiento y un componente del activo por desmantelamiento) dan lugar a diferencias temporarias imponibles y deducibles que no son iguales. No obstante, es posible que los activos y pasivos por impuestos diferidos resultantes no sean iguales (por ejemplo, si la entidad no puede beneficiarse de las deducciones fiscales o si se aplican tasas de impuestos diferentes a las diferencias temporarias imponibles y deducibles). En tales

casos, una entidad necesitaría contabilizar la diferencia entre el activo y el pasivo por impuestos diferidos en resultados.

Evaluar el impacto de la enmienda, si lo tiene [El impacto de la adopción de la enmienda es...], o indicar lo contrario [La enmienda es aplicable por primera vez en 2023, sin embargo, no tiene un impacto en los estados financieros de la entidad].

### IAS 12 Reforma fiscal internacional – Reglas del Modelo del Segundo Pilar

En mayo de 2023, el Consejo emitió enmiendas a la NIC 12, que introducen una excepción obligatoria acerca del reconocimiento y revelación de activos y pasivos por impuestos diferidos relacionados con los impuestos a las ganancias de las Reglas del Modelo del Segundo Pilar. Las enmiendas aclaran que la NIC 12 aplica a los impuestos a las ganancias que surgen de la ley fiscal promulgada o sustancialmente promulgada para implementar las Reglas del Modelo del Segundo Pilar publicadas por la Organización para la Cooperación y el Desarrollo Económicos (OCDE), incluida la ley tributaria que implementa impuestos complementarios mínimos nacionales calificados. Dicha ley tributaria, y los impuestos a las ganancias derivados de la misma, se denominan “legislación del Segundo Pilar” e “impuestos a las ganancias del Segundo Pilar”, respectivamente.

Las enmiendas requieren que una entidad revele que ha aplicado la exención para reconocer y revelar información sobre activos y pasivos por impuestos diferidos relacionados con los impuestos a las ganancias del Segundo Pilar. En este sentido, se requiere que una entidad revele por separado su gasto (beneficio) por impuestos corrientes relacionado con los impuestos a las ganancias del Segundo Pilar, en los períodos en que la legislación esté vigente.

Asimismo, las enmiendas requieren, para períodos en los que la legislación del Segundo Pilar esté (sustancialmente) promulgada pero aún no sea efectiva, la revelación de información conocida o razonablemente estimable que ayude a los usuarios de los estados financieros a comprender la exposición de la entidad que surge de los impuestos a las ganancias del Segundo Pilar. Para cumplir con estos requisitos, se requiere que una entidad revele información cualitativa y cuantitativa sobre su exposición a los impuestos a las ganancias del Segundo Pilar al final del período sobre el que se informa.

La exención temporal del reconocimiento y revelación de información sobre impuestos diferidos y el requerimiento de revelar la aplicación de la exención, aplican inmediatamente y retrospectivamente a la emisión de las enmiendas.

La revelación del gasto por impuestos corrientes relacionado con los impuestos a las ganancias del Segundo Pilar y las revelaciones en relación con los períodos anteriores a la entrada en vigencia de la legislación se requieren para los períodos anuales que comiencen a partir del 1 de enero de 2023, pero no se requieren para ningún período intermedio que termine el o antes del 31 de diciembre de 2023.

Evaluar el impacto de la enmienda, si lo tiene [El impacto de la adopción de la enmienda es...], o indicar lo contrario [La enmienda es aplicable por primera vez en 2023, sin embargo, no tiene un impacto en los estados financieros de la entidad].

### NUEVOS PRONUNCIAMIENTOS (NORMAS, INTERPRETACIONES Y ENMIENDAS) CONTABLES CON APLICACIÓN EFECTIVA PARA PERIODOS ANUALES INICIADOS EN O DESPUÉS DEL 1 DE ENERO DE 2024

Las normas e interpretaciones, así como las enmiendas a IFRS, que han sido emitidas, pero aún no han entrado en vigencia a la fecha de estos estados financieros, se encuentran detalladas a continuación. La Compañía [no ha aplicado/ha aplicado] estas normas en forma anticipada:

	ENMIENDAS	Fecha de aplicación obligatoria
IFRS 1	Clasificación de pasivos como corrientes o no corrientes	1 de enero de 2024
IFRS 16	Pasivos por arrendamientos relacionados a ventas con arrendamiento posterior	1 de enero de 2024
IAS 7 e IFRS 7	Revelaciones sobre acuerdos de financiación de proveedores	1 de enero de 2024
IAS 21	Falta de intercambiabilidad	1 de enero de 2025



IFRS 10 e IAS 28	Estados Financieros Consolidados – venta o aportación de activos entre un inversor y su asociada o negocio conjunto	Por determinar
IAS 1	Presentación de Estados Financieros – Clasificación de Pasivos como Corrientes o No Corrientes	

### IAS 1 Presentación de Estados Financieros – Clasificación de Pasivos como Corrientes o No Corrientes

En 2020 y 2022, el IASB emitió enmiendas a la IAS 1 para especificar los requerimientos para la clasificación de los pasivos como corrientes o no corrientes. Las enmiendas clarifican acerca de:

- 1) Qué se entiende por derecho a aplazar la liquidación.
- 2) Que debe existir un derecho a aplazar al final del período sobre el que se informa.
- 3) Esa clasificación no se ve afectada por la probabilidad de que una entidad ejerza su derecho de aplazamiento.
- 4) Que sólo si un derivado implícito en un pasivo convertible es en sí mismo un instrumento de patrimonio, los términos de un pasivo no afectarían su clasificación.

Las enmiendas son efectivas para períodos que comiencen en o después del 1 de enero de 2024. Las enmiendas deben aplicarse de forma prospectiva. La aplicación anticipada está permitida, la cual debe revelarse. Sin embargo, una entidad que aplique las enmiendas de 2020 anticipadamente también está obligada a aplicar las enmiendas de 2022, y viceversa.

[La entidad realizará la evaluación del impacto de la enmienda una vez entre en vigencia.]

### IFRS 16 Pasivos por arrendamientos relacionados a ventas con arrendamiento posterior

La enmienda aborda los requisitos que utiliza un vendedor-arrendatario para medir el pasivo por arrendamiento que surge en una transacción de venta con arrendamiento posterior.

La enmienda establece que después de la fecha de inicio de una transacción de venta con arrendamiento posterior, el vendedor-arrendatario aplica los párrafos 29 al 35 de IFRS 16 al activo por derecho de uso que surge del arrendamiento posterior y los párrafos 36 al 46 de IFRS 16 al pasivo por arrendamiento que surge del arrendamiento posterior. Al aplicar los párrafos 36 al 46 de IFRS 16, el vendedor-arrendatario determina los “pagos de arrendamiento” o los “pagos de arrendamiento revisados” de tal manera que el vendedor-arrendatario no reconocería ningún importe de ganancia o pérdida relacionada con el derecho de uso que este conserva. La aplicación de estos requisitos no impide que el vendedor-arrendatario reconozca, en resultados, cualquier ganancia o pérdida relacionada con el cese parcial o total de un arrendamiento, tal cual requiere el párrafo 46(a) de la IFRS 16.

La enmienda no prescribe requisitos de medición específicos para los pasivos por arrendamiento que surgen de un arrendamiento posterior. La medición inicial del pasivo por arrendamiento que surge de un arrendamiento posterior puede dar lugar a que el vendedor-arrendatario determine “pagos por arrendamiento” que son diferentes de la definición general de pagos por arrendamiento en el Apéndice A de IFRS 16. El vendedor-arrendatario deberá desarrollar y aplicar una política contable que da como resultado información que es relevante y confiable de acuerdo con IAS 8.

Un vendedor-arrendatario aplica la enmienda a los períodos de presentación de informes anuales que comiencen a partir del 1 de enero de 2024. Se permite la aplicación anticipada y ese hecho debe revelarse. Un vendedor-arrendatario aplica la enmienda de forma retroactiva de acuerdo con IAS 8 a las transacciones de venta con arrendamiento posterior realizadas después de la fecha de aplicación inicial (es decir, la modificación no se aplica a las transacciones de venta con arrendamiento posterior realizadas antes de la fecha de aplicación inicial). La fecha de aplicación inicial es el comienzo del período anual sobre el que se informa en el que una entidad aplicó por primera vez la norma IFRS 16.

[La entidad realizará la evaluación del impacto de la enmienda una vez entre en vigencia.]

### IAS 7 e IFRS 7 – Revelaciones sobre acuerdos de financiación de proveedores

En mayo de 2023, el Consejo emitió enmiendas a la IAS 7 Estado de Flujos de Efectivo y la IFRS 7 Instrumentos Financieros: Información

a Revelar. Las enmiendas especifican los requisitos de información a revelar para mejorar los requisitos actuales, que tienen por objeto ayudar a los usuarios de los estados financieros a comprender los efectos de los acuerdos de financiación de proveedores sobre los pasivos, flujos de efectivo y la exposición al riesgo de liquidez de una entidad.

Las enmiendas aclaran las características de los acuerdos de financiación de proveedores. En estos acuerdos, uno o más proveedores de servicios financieros pagan cantidades que una entidad adeuda a sus proveedores. La entidad acuerda liquidar esos montos con los proveedores de servicios financieros de acuerdo con los términos y condiciones de los acuerdos, ya sea en la misma fecha o en una fecha posterior a la que los proveedores de servicios financieros pagan a los proveedores de la entidad.

Las enmiendas requieren que una entidad proporcione información sobre el impacto de los acuerdos de financiación de proveedores sobre los pasivos y los flujos de efectivo, incluidos los términos y condiciones de dichos acuerdos, información cuantitativa sobre los pasivos relacionados con dichos acuerdos al principio y al final del período sobre el que se informa y el tipo y el efecto de los cambios no monetarios en los importes en libros de esos acuerdos. Se requiere que la información sobre esos acuerdos se presente en forma agregada a menos que los acuerdos individuales tengan términos que no son similares entre sí o que son únicos. En el contexto de las revelaciones cuantitativas de riesgo de liquidez requeridas por la IFRS 7, los acuerdos de financiación de proveedores se incluyen como un ejemplo de otros factores que podrían ser relevantes para revelar.

Las enmiendas entrarán en vigor para los períodos anuales que comiencen a partir del 1 de enero de 2024. Se permite su adopción anticipada, pero la misma deberá ser revelada. Las enmiendas brindan algunas exenciones de transición con respecto a la información comparativa y cuantitativa al comienzo del período de informe anual y las revelaciones en la información financiera intermedia.

[La entidad realizará la evaluación del impacto de la enmienda una vez entre en vigencia.]

### **IAS 21 Efectos de las Variaciones en las Tasas de Cambio – Falta de intercambiabilidad**

Las enmiendas a IAS 21 Efectos de las Variaciones en las Tasas de Cambio especifican cómo una entidad debe evaluar si una moneda

es intercambiable y cómo debe determinar un tipo de cambio spot cuando falta intercambiabilidad.

Se considera que una moneda es intercambiable por otra moneda cuando una entidad puede obtener la otra moneda en un plazo administrativo normal y a través de un mercado o mecanismo cambiario donde una transacción de cambio crearía derechos y obligaciones exigibles.

Si una moneda no es intercambiable por otra moneda, se requiere que una entidad estime el tipo de cambio spot en la fecha de medición. El objetivo de esta estimación es reflejar la tasa a la que tendría lugar una transacción de intercambio a la fecha de medición entre participantes del mercado bajo condiciones económicas prevalecientes. Las enmiendas señalan que una entidad puede utilizar un tipo de cambio observable sin ajuste u otra técnica de estimación.

Cuando una entidad estima un tipo de cambio spot porque una moneda no es intercambiable por otra moneda, debe revelar información que permita a los usuarios de sus estados financieros comprender cómo este hecho afecta, o se espera que afecte, el desempeño financiero, situación financiera y flujos de efectivo de la entidad.

Las enmiendas serán efectivas para los períodos anuales que comiencen a partir del 1 de enero de 2025. Se permite su adopción anticipada, pero la misma deberá ser revelada. Al aplicar las enmiendas, una entidad no puede reexpresar información comparativa.

[La entidad realizará la evaluación del impacto de la enmienda una vez entre en vigencia.]

### **IFRS 10 Estados Financieros Consolidados e IAS 28 Inversiones en Asociadas y Negocios Conjuntos – venta o aportación de activos entre un inversor y su asociada o negocio conjunto**

Las enmiendas a IFRS 10 Estados Financieros Consolidados e IAS 28 Inversiones en Asociadas y Negocios Conjuntos (2011) abordan una inconsistencia reconocida entre los requerimientos de IFRS 10 y los de IAS 28 (2011) en el tratamiento de la venta o la aportación de activos entre un inversor y su asociada o negocio conjunto.

Las enmiendas, emitidas en septiembre de 2014, establecen que cuando la transacción involucra un negocio (tanto cuando se encuentra en una filial o no) se reconoce toda la ganancia o pérdida generada. Se reconoce una ganancia o pérdida parcial cuando

la transacción involucra activos que no constituyen un negocio, incluso cuando los activos se encuentran en una filial.

La fecha de aplicación obligatoria de estas enmiendas está por determinar debido a que el IASB está a la espera de los resultados de su proyecto de investigación sobre la contabilización según el método de participación patrimonial. Estas enmiendas deben ser aplicadas en forma retrospectiva y se permite la adopción anticipada, lo cual debe ser revelado.

[La entidad realizará la evaluación del impacto de la enmienda una vez entre en vigencia.]

### 3. Políticas contables

Las políticas contables establecidas más adelante han sido aplicadas consistentemente a todos los períodos presentados en estos estados financieros.

#### (1) Base de consolidación

La Compañía al 31 de diciembre de 2023 y 2022, no presenta Estados Financieros Consolidados, dado que no posee filiales, ni participaciones en entidades controladas.

#### (2) Diferencias de cambio

Las transacciones en moneda extranjera son convertidas al peso chileno (la moneda funcional de la Compañía) en las fechas de las transacciones. Los activos y pasivos no monetarios denominados en monedas extranjeras que son valorizados al valor justo son reconvertidos a la moneda funcional a la tasa de cambio a la fecha en que se determinó el valor justo. Las partidas no monetarias que son valorizadas al costo histórico en una moneda extranjera se convierten a la tasa de cambio de la fecha de la transacción.

Al cierre de los Estados Financieros existen diferencias de cambio.

Al 31 de diciembre de 2023 las paridades de las principales monedas extranjeras son las siguientes:

CONCEPTO	31.12.2023	CLP
UF	36.789,36	
USD	877,126	
EURO	970,05	

#### (3) Combinación de negocios

A la fecha de cierre de los presentes Estados Financieros no se han realizado transacciones de este tipo.

#### (4) Efectivo y efectivo equivalente

Se incluye en este rubro activos financieros de liquidez inmediata, se compone de los saldos en cuentas corrientes bancarias y depósitos a plazo.

#### (5) Inversiones financieras

La Sociedad clasifica sus activos financieros en las categorías de activos financieros a costo amortizado según las definiciones contenidas en la Norma Internacional de Información Financiera (NIIF) 9 y las instrucciones impartidas por la Comisión para el Mercado Financiero en la Norma de Carácter General N° 311. La clasificación depende del modelo del negocio con el que se administran estos activos y las características contractuales de cada instrumento.

#### (6) Operaciones de cobertura

Al 31 de diciembre de 2023, la Compañía no presenta operaciones asociadas ni ha realizado operaciones de cobertura.

#### (7) Inversiones seguros cuenta única de inversión (CUI)

Al 31 de diciembre de 2023, la Compañía no presenta movimientos en cuenta única de inversión.

#### (8) Deterioro de activos

La Compañía al 31 de diciembre de 2023, no presenta deterioro de activos.

#### (9) Inversiones inmobiliarias

Al 31 de diciembre de 2023, la Compañía no registra inversiones inmobiliarias.

#### (10) Intangibles

Al 31 de diciembre de 2023, la Compañía no presenta cuentas de intangibles.

#### (11) Activos no corrientes mantenidos para la venta

Al 31 de diciembre de 2023, la Compañía no presenta Activos no corrientes mantenidos para la venta.

**(12) Operaciones de Seguros**

- Primas Asegurados: corresponde a la prima devengada a favor de la compañía, originados por primas cuyos pagos a la fecha de los estados financieros, se encuentran señalados en la póliza, propuesta, plan de pago u otro antecedente. Su efecto se refleja en el Estado de Resultados integral al cierre del periodo contable.
- Reserva de Riesgo en Curso: : La reserva de riesgo en curso se determina sobre la base de la prima que la Compañía ha establecido para soportar gastos y futuros pagos de siniestro, y calculada de acuerdo a la normas impartidas por la Comisión para el Mercado Financiero según lo instruido en la Norma de Carácter General N° 306 y sus modificaciones.

En seguros donde se establezca un período de cobertura y reconocimiento de la prima inferior al de la vigencia de la póliza, se podrá considerar para efectos de la RRC dicho período, el cual se mantendrá siempre al menos una reserva de riesgo en curso equivalente a un mes de prima, o cuando sea mayor, al equivalente en prima al período de gracia establecido en la póliza. En estos casos no se deberán descontar los costos de adquisición.

- Reserva de siniestros (siniestros por pagar, liquidados y no pagados, en proceso de liquidación y ocurridos y no reportados). Esta reserva se ha constituido de acuerdo con las normas establecidas por la Comisión para el Mercado Financiero, según lo instruido en su Norma de Carácter General N° 306 y sus modificaciones, y corresponde a los siniestros por pagar, en proceso de liquidación que hayan sido reportados a la compañía al cierre de los estados financieros. También se constituye una reserva de Ocurridos y No Reportados, por aquellos siniestros que no han sido todavía informados a la compañía al cierre del ejercicio financiero.

**(13) Participación de empresas relacionadas**

Al 31 de diciembre de 2023, la compañía no presenta participación en empresas relacionadas.

**(14) Pasivos Financieros**

Al 31 de diciembre de 2023, la compañía no presenta pasivos financieros.

**(15) Provisiones**

Al cierre de diciembre de 2023, la Compañía presenta provisiones por un valor de M\$21.700.

**(16) Ingresos y gastos de inversión**

Al cierre de diciembre de 2023, la Compañía posee ingresos de inversión por M\$180.872.

**(17) Costos por intereses**

Al 31 de diciembre de 2023, la Compañía presenta costos por gastos bancarios por un valor de M\$2.364.

**(18) Costos de Siniestros**

Corresponde al monto total de los siniestros devengados durante el periodo.

- Siniestros Directos: es el monto total de siniestros devengados durante el periodo, proveniente de la cobertura directa otorgada por la compañía. Se incluyen todos los costos directos asociados al proceso de liquidación, tales como los pagos referentes a las coberturas siniestradas y gastos en los que se incurre en procesar, evaluar y resolver el siniestro. Estos costos se reflejan directamente en el estado de resultado integral y se presentan brutos de cualquier cesión al reaseguro.

**(19) Costos de Intermediación**

Al 31 de diciembre de 2023, la Compañía presenta costos de intermediación por valor de M\$39.103.

**(20) Transacciones y saldos en moneda extranjera**

Al 31 de diciembre 2023, la Compañía presenta transacciones y saldo en moneda extranjera, asociada a Banco de Chile cuenta en Euros con un saldo de M\$ 85.585.

**(21) Impuesto a la renta e impuestos diferidos**

Los activos y pasivos tributarios para el período son medidos al monto que se espera recuperar o pagar a las autoridades tributarias. La tasa de impuesto y las leyes tributarias usadas para determinar y registrar el monto de impuesto, son aquellas promulgadas a la fecha de balance general.



La Sociedad registra en el estado de resultados del período, el importe devengado del impuesto que grava la renta, para cuyo cálculo se consideran las diferencias existentes entre el valor contable y el valor tributario de los activos y pasivos, transacciones y otros sucesos del periodo corriente, dando origen a las diferencias temporarias y el correspondiente reconocimiento de determinados activos y pasivos por impuestos diferidos que aparecen en el estado de situación financiera. Estos importes se registran aplicando a la diferencia temporaria el tipo de gravamen al que se espera que sean recuperadas o liquidadas.

La Compañía reconoce los efectos de impuestos diferidos originados en diferencias temporarias, pérdidas tributarias, y otros eventos que crean diferencias entre la base contable y tributaria de activos y pasivos, de acuerdo a lo dispuesto a la NCG N° 322 de la Comisión para el Mercado Financiero y en conformidad a lo establecido en la normativa NIC N° 12.

#### (22) Operaciones discontinuadas

Al 31 de diciembre de 2023, la Compañía no cuenta con operaciones discontinuas.

### 6. Administración de riesgo

La Compañía al 31 de diciembre de 2023 mantiene sólo inversiones en depósitos a plazo fijo y renta fija de bajo o nulo riesgo para respaldar el capital.

La Compañía presenta una clasificación de riesgo estable, según detalle emitido:

NOMBRE CLASIFICADORA	RUT	N° DE REGISTRO	CLASIFICACIÓN DE RIESGO	FECHA DE CLASIFICACIÓN
Feller Rate clasificadora de Riesgo Ltda	79.844.680-0	9	BBB+	31-12-2023
Fitch Chile clasificadora de riesgo Ltda	79.836.420-0	3	BBB+	31-12-2023

### 7. Efectivo y equivalentes al efectivo

El detalle de los saldos incluidos bajo efectivo y equivalente de efectivo es el siguiente:

EFFECTIVO Y EFFECTIVO EQUIVALENTE	CLP	USD	EUR	OTRAS	TOTAL
Efectivo en Caja	-	-	-	-	-
Bancos	1.126.472	-	85.585	-	1.212.057
Equivalente al Efectivo	-	-	-	-	-
<b>TOTAL EFFECTIVO Y EFFECTIVO EQUIVALENTE</b>	<b>1.126.472</b>	<b>-</b>	<b>85.585</b>	<b>-</b>	<b>1.212.057</b>

#### (23) Otros

Al cierre de los estados financieros, la Compañía no ha determinado otras políticas contables.

### 4. Políticas contables significativas

La preparación de los estados financieros requiere que la Administración realice juicios, estimaciones y supuestos que afectan la aplicación de las políticas contables y los montos de activos, pasivos, ingresos y gastos informados.

La Compañía no ha realizado supuestos relevantes respecto estimaciones contables, sin embargo, estas serán revisadas e informadas regularmente, cuando afecten los saldos de los Estados Financieros.

### 5. Primera adopción

La Compañía no presenta este detalle ya que corresponde a una compañía de seguros de vida.

## 8. Activos financieros a valor razonable

### 8.1. Inversiones a valor razonable

Al 31 de diciembre de 2023, la Compañía presenta los siguientes Activos financieros a Valor Razonable.

	NIVEL 1	NIVEL 2	NIVEL 3	TOTAL	Valor Libro	Efecto en Resultados	Efecto en OCI (Other Comprehensive Income)
<b>INVERSIONES NACIONALES</b>	<b>2.260.286</b>	-	-	<b>2.260.286</b>	-	-	<b>2.260.286</b>
<b>Renta fija</b>	<b>2.260.286</b>	-	-	<b>2.260.286</b>	-	-	<b>2.260.286</b>
Instrumentos del Estado	1.395.101	-	-	1.395.101	-	-	1.395.101
Instrumentos emitidos por el sistema financiero	865.185	-	-	865.185	-	-	865.185
Instrumento de deuda o crédito	-	-	-	-	-	-	-
Instrumento de empresas nacionales transados en el extranjero	-	-	-	-	-	-	-
Mutuos hipotecarios	-	-	-	-	-	-	-
Otros	-	-	-	-	-	-	-
<b>Renta variable</b>	-	-	-	-	-	-	-
Acciones en sociedades anónimas abiertas	-	-	-	-	-	-	-
Acciones en sociedad anónimas cerradas	-	-	-	-	-	-	-
Fondos de inversión	-	-	-	-	-	-	-
Fondos mutuos	-	-	-	-	-	-	-
Otros	-	-	-	-	-	-	-
<b>INVERSIONES EN EL EXTRANJERO</b>	-	-	-	-	-	-	-
<b>Renta fija</b>	-	-	-	-	-	-	-
Títulos emitidos por estados y bancos centrales extranjeros	-	-	-	-	-	-	-
Títulos emitidos por bancos y financieras extranjeras	-	-	-	-	-	-	-
Títulos emitidos por empresas extranjeras	-	-	-	-	-	-	-
<b>Renta variable</b>	-	-	-	-	-	-	-
Acciones de sociedades extranjeras	-	-	-	-	-	-	-
Cuotas de fondos de inversión extranjeros	-	-	-	-	-	-	-
Cuotas de fondos de inversión constituidos en el país cuyos activos están invertidos en valores extranjeros	-	-	-	-	-	-	-
Cuotas de fondos mutuos extranjeros	-	-	-	-	-	-	-
Cuotas de fondos mutuos constituidos en el país cuyos activos están invertidos en valores extranjeros	-	-	-	-	-	-	-
Otros	-	-	-	-	-	-	-
<b>Derivados</b>	-	-	-	-	-	-	-
Derivados de cobertura	-	-	-	-	-	-	-
Derivados de Inversión	-	-	-	-	-	-	-
Otros	-	-	-	-	-	-	-
<b>TOTAL</b>	<b>2.260.286</b>	-	-	<b>2.260.286</b>	-	-	<b>2.260.286</b>

## 8.2. Derivados de cobertura e inversión

### 8.2.1. Estrategia en el uso de derivados

Al 31 de diciembre de 2023, la Compañía no presenta una estrategia para el uso de derivados.

### 8.2.2. Posición en contratos derivados

Al 31 de diciembre de 2023, la Compañía no presenta posiciones en contratos derivados.

Información de derivados									
	Derivados de cobertura		Derivados de inversión	Otros derivados	Total derivados	Número de contratos	Efecto en resultados del ejercicio	Efecto en OCI (other comprehensive income)	Monto activos en margen
	Cobertura	Cobertura 1512							
Forward compra	-	-	-	-	-	-	-	-	-
Forward venta	-	-	-	-	-	-	-	-	-
<b>Forward</b>	-	-	-	-	-	-	-	-	-
Opciones compra	-	-	-	-	-	-	-	-	-
Opciones venta	-	-	-	-	-	-	-	-	-
<b>Opciones</b>	-	-	-	-	-	-	-	-	-
Swap	-	-	-	-	-	-	-	-	-
Cobertura de riesgo de crédito (CDS)	-	-	-	-	-	-	-	-	-
<b>Total posición en contratos derivados</b>	-	-	-	-	-	-	-	-	-

### 8.2.3 Posición en contratos derivados (futuros)

Al 31 de diciembre de 2023, la Compañía no presenta posiciones en contratos derivados (futuros).

### 8.2.4 Operaciones de Venta Corta

Al 31 de diciembre de 2023, la Compañía no presenta operaciones de venta corta.

### 8.2.5 Contrato de Opciones

Al 31 de diciembre de 2023, la Compañía no presenta contratos de opciones.

8.2.6. Contrato de Forward

Al 31 de diciembre de 2023, la Compañía no presenta contratos de forward.

			Contrapartes de la operación forward venta			Características de la operación forward venta						Información de valoración forward venta					
Objetivo del contrato	Folio operación	Ítem operación	Nombre contraparte	Nacionalidad contraparte	Clasificación de riesgo contraparte	Activo objeto	Nominales	Moneda forward	Precio forward	Fecha de la operación	Fecha de vencimiento del contrato	Valor de mercado del activo objeto a fecha de información	Precio spot del forward a la fecha de información	Precio forward cotizado en mercado a la fecha de información	Tasa de descuento de flujos forward	Valor de razonable del contrato forward a la fecha de información	Origen de información de forward
Item1	-	-	-	-	-	-	-	-	-	-	-	-	-	-	-	-	-
Item2	-	-	-	-	-	-	-	-	-	-	-	-	-	-	-	-	-
Item3	-	-	-	-	-	-	-	-	-	-	-	-	-	-	-	-	-
Item4	-	-	-	-	-	-	-	-	-	-	-	-	-	-	-	-	-
<b>TOTAL</b>	-	-	-	-	-	-	-	-	-	-	-	-	-	-	-	-	-

8.2.7. Contratos de Futuros

Al 31 de diciembre de 2023, la Compañía no presenta contratos de futuros compra ni contratos de futuros venta.

8.2.8. Contratos Swaps

Al 31 de diciembre de 2023, la Compañía no presenta contratos de swap.

			Contrapartes de la operación swap			Características de la operación swap							
Objetivo del contrato	Folio operación	Ítem operación	Nombre contraparte	Nacionalidad contraparte	Clasificación de riesgo contraparte	Nominales posición larga swap	Nominales posición corta swap	Moneda posición larga swap	Moneda posición corta swap	Tipo cambio contrato swap	Tasa posición larga swap	Tasa posición corta swap	Fecha de la operación
Ítem1	-	-	-	-	-	-	-	-	-	-	-	-	-
Ítem2	-	-	-	-	-	-	-	-	-	-	-	-	-
Ítem3	-	-	-	-	-	-	-	-	-	-	-	-	-
Ítem4	-	-	-	-	-	-	-	-	-	-	-	-	-
Ítem5	-	-	-	-	-	-	-	-	-	-	-	-	-
Ítem6	-	-	-	-	-	-	-	-	-	-	-	-	-
Ítem7	-	-	-	-	-	-	-	-	-	-	-	-	-
Ítem8	-	-	-	-	-	-	-	-	-	-	-	-	-
<b>TOTAL</b>	-	-	-	-	-	-	-	-	-	-	-	-	-



Información de valoración swap									
Objetivo del contrato	Fecha de vencimiento del contrato	Valor de mercado del activo objeto a la fecha de información	Tipo cambio mercado de swap	Tasa mercado posición larga swap	Tasa mercado posición corta swap	Valor presente posición larga swap	Valor presente posición corta swap	Valor razonable del contrato swap a la fecha de información	Origen de información de swap
Ítem1	-	-	-	-	-	-	-	-	-
Ítem2	-	-	-	-	-	-	-	-	-
Ítem3	-	-	-	-	-	-	-	-	-
Ítem4	-	-	-	-	-	-	-	-	-
Ítem5	-	-	-	-	-	-	-	-	-
Ítem6	-	-	-	-	-	-	-	-	-
Ítem7	-	-	-	-	-	-	-	-	-
Ítem8	-	-	-	-	-	-	-	-	-
<b>TOTAL</b>	-	-	-	-	-	-	-	-	-

8.2.9. Contratos de Cobertura de Riesgo de Crédito (CDS)

Al 31 de diciembre de 2023, la Compañía no presenta contratos de cobertura de riesgo de Créditos (CDS).

9. Activos financieros a costo amortizado

9.1. Inversiones a costo amortizado

Al 31 de diciembre de 2023, la Compañía no presenta activos financieros a costo amortizado.

	Costo amortizado M\$	Deterioro M\$	Costo amortizado neto M\$	Valor razonable	Tasa efectiva promedio
<b>INVERSIONES A COSTO AMORTIZADO</b>					
<b>Inversiones nacionales renta fija</b>	-	-	-	-	-
Instrumentos del Estado	-	-	-	-	-
Instrumentos emitidos por el sistema financiero	-	-	-	-	-
Instrumento de deuda o crédito	-	-	-	-	-
Instrumentos de empresas nacionales transados en el extranjero	-	-	-	-	-
Mtuos hipotecarios	-	-	-	-	-
Créditos sindicados	-	-	-	-	-
Otros	-	-	-	-	-
<b>Inversiones en renta fija extranjera</b>	-	-	-	-	-
Títulos emitidos por estados y bancos centrales extranjeros	-	-	-	-	-
Títulos emitidos por estados y bancos centrales extranjeros	-	-	-	-	-
Títulos emitidos por empresas extranjeras	-	-	-	-	-
Otros	-	-	-	-	-
Derivados	-	-	-	-	-
Otros	-	-	-	-	-
<b>TOTAL, ACTIVOS FINANCIEROS A COSTO AMORTIZADO</b>	-	-	-	-	-

EVOLUCIÓN DETERIORO INVERSIONES	TOTAL
Deterioro inversiones a costo amortizado (Saldo inicial)	-
Aumento (disminución) de la provisión por deterioro de inversiones a costo amortizado	-
Castigo de inversiones a costo amortizado	-
Diferencia de cambio deterioro de inversiones a costo amortizado	-
Otro deterioro de inversiones a costo amortizado	-
<b>Deterioro inversiones a costo amortizado (saldo final)</b>	<b>-</b>

## 9.2. Operaciones de Compromisos efectuados sobre instrumentos financieros

Al 31 de diciembre de 2023, la Compañía no presenta este tipo de instrumentos.

## 10. Préstamos

Al 31 de diciembre de 2023, la Compañía no presenta este tipo de operaciones.

### 10.1. Composición de préstamos otorgados al 31.12.2023

	Costo amortizado	Deterioro	Costo amortizado neto	Valor razonable
Avance tenedores de pólizas	-	-	-	-
Préstamos otorgados	-	-	-	-
<b>TOTAL PRÉSTAMOS</b>	<b>-</b>	<b>-</b>	<b>-</b>	<b>-</b>

### 10.2. Evolución del deterioro

CONCEPTO	M\$
Saldo inicial	-
Aumento (disminución) de la provisión por deterioro	-
Castigo de préstamos	-
Variación por efecto de tipo de cambio	-
Otros	-
<b>TOTAL</b>	<b>-</b>

### 11. Inversiones seguros con cuenta única de inversión (CUI)

Al 31 de diciembre de 2023, la Compañía no presenta movimientos por cuenta única de inversiones (CUI).

### 12. Participaciones en entidades del grupo

#### 12.1. Participaciones en empresas subsidiarias (filiales)

Al 31 de diciembre de 2023 la compañía no tiene participación en empresas subsidiarias.

	RUT	Nombre de la sociedad	País de destino	Naturaleza de la inversión	Moneda de control de inversión	Número de acciones	Porcentaje de participación	Patrimonio sociedad	Resultado ejercicio	Valor costo de la inversión	Deterioro de la inversión	Valor final inversión (VP)
	-	-	-	-	-	-	-	-	-	-	-	-
<b>TOTAL</b>	-	-	-	-	-	-	-	-	-	-	-	-

#### 12.2. Participaciones en empresas asociadas (coligadas)

Al 31 de diciembre de 2023 la compañía no tiene participación en empresas asociadas.

	RUT	Nombre de la sociedad	País de destino	Naturaleza de la inversión	Moneda de control de inversión	Número de acciones	Porcentaje de participación	Patrimonio sociedad	Resultado ejercicio	Valor costo de la inversión	Deterioro de la inversión	Valor final inversión (VP)
	-	-	-	-	-	-	-	-	-	-	-	-
<b>TOTAL</b>	-	-	-	-	-	-	-	-	-	-	-	-

#### 12.3. Cambio en inversiones en empresas relacionadas

CONCEPTO	M\$
Saldo inicial	-
Adquisiciones	-
Ventas/Transferencias	-
Reconocimiento en resultado	-
Dividendos recibidos	-
Deterioro	-
Diferencia de cambio	-
Otros	-
<b>SALDO FINAL</b>	-

## 13. Otras notas de inversiones financieras

## 13.1. Movimiento de la cartera de inversiones

CONCEPTO	31-12-2023		
	Valor razonable	Costo amortizado	Inversiones seguros CUI
<b>Saldo inicial</b>	<b>2.253.848</b>	-	-
Adiciones	-	-	-
Ventas	-	-	-
Vencimientos	-	-	-
Devengo interés	-	-	-
Prepagos	-	-	-
Dividendos	-	-	-
Sorteo	-	-	-
<b>Valor razonable inversiones financieras utilidad/pérdida reconocida en:</b>	-	-	-
Resultados	-	-	-
Patrimonio	(87.928)	-	-
Deterioro	-	-	-
Diferencia de tipo de cambio	-	-	-
Utilidad o pérdida por unidad reajutable	94.366	-	-
Reclasificación (1)	-	-	-
Otros (2)	-	-	-
<b>SALDO FINAL</b>	<b>2.260.286</b>	-	-

## 13.2. Garantías

La Compañía a 31 de diciembre de 2023 no posee instrumentos por este concepto.

## 13.3. Instrumentos financieros compuestos por derivados implícitos

La Compañía a 31 de diciembre de 2023 no posee instrumentos financieros compuestos por derivados implícitos.

## 13.4. Tasa de reinversión - TSA-NCG N° 2009

La Compañía no mantiene obligaciones de seguros de Rentas Vitalicias del D.L. N° 3.500 de 1.980 al 31 de diciembre de 2023.

## TASA DE REINVERSIÓN APLICANDO 100% LAS TABLAS (%)

%



**13.5. Información cartera de inversiones**

Tipo de inversión (Títulos del N°s 1 y 2 del Art 21 del DFL 251)	Monto al 31-12-2023			Monto cuenta N° 5.11.50.00 Por tipo de instrumento (Seguros CUI) (2)	Total Inversiones (1) + (2) (3)	Inversiones custodiables M\$ (4)	% inversiones custodiables (5)
	Costo amortizado (1)	Valor razonable (1)	Total (1)				
Instrumentos del estado	-	1.395.101	1.395.101	-	1.395.101	1.395.101	100,00%
Instrumentos del sistema bancario	-	865.185	865.185	-	865.185	865.185	100,00%
Bono de empresa	-	-	-	-	-	-	0,00%
Mutuos hipotecarios	-	-	-	-	-	-	0,00%
Acciones SA abiertas	-	-	-	-	-	-	0,00%
Acciones SA cerradas	-	-	-	-	-	-	0,00%
Fondo de Inversión	-	-	-	-	-	-	0,00%
Fondos Mutuos	-	-	-	-	-	-	0,00%
<b>TOTAL</b>	<b>-</b>	<b>2.260.286</b>	<b>2.260.286</b>	<b>-</b>	<b>2.260.286</b>	<b>2.260.286</b>	<b>100,00%</b>

Tipo de inversión (Títulos del N°s 1 y 2 del Art 21 del DFL 251)	Detalle de custodia de inversiones											
	Empresa de depósito y custodia de valores				Banco			Otro			Compañía	
	Monto (6)	% c/r Total Inv (7)	% c/r inversiones custodiables (8)	Nombre de la empresa custodia de valores (9)	Monto (10)	% c/r Total Inver. (11)	Nombre de la banca custodio (12)	Monto (13)	% (14)	Nombre del custodio (15)	Monto (16)	% (17)
Instrumentos del estado	1.385.101	100,00%	100,00%	Depósito Central de Valores								
Instrumentos del sistema bancario	865.185	100,00%	100,00%	Depósito Central de Valores								
Bonos de empresa	0	0,00%	0,00%									
Mutuos hipotecarios	0	0,00%	0,00%									
Acciones SA abiertas	0	0,00%	0,00%									
Acciones SA cerradas	0											
Fondos de inversión	0	0,00%	0,00%									
Fondos mutuos	0	0,00%	0,00%									
<b>TOTAL</b>	<b>2.260.286</b>	<b>100,00%</b>	<b>100,00%</b>	<b>-</b>	<b>-</b>	<b>-</b>	<b>-</b>	<b>0,00%</b>	<b>-</b>	<b>-</b>	<b>-</b>	<b>-</b>

**13.6. Inversiones en cuotas de fondos por cuenta de los asegurados**

Nombre fondo inversión por cuenta asegurados	Run fondo	Cuotas por fondo	Valor cuota al cierre (decimal)	Inversiones en cuotas de fondos	Ingresos asociados operaciones autorizadas	Egresos asociados operaciones autorizadas	Número pólizas vigentes	Número asegurado
<b>TOTALES</b>	<b>-</b>	<b>-</b>	<b>-</b>	<b>-</b>	<b>-</b>	<b>-</b>	<b>-</b>	<b>-</b>

## 14. Inversiones inmobiliarias

### 14.1. Propiedades de inversión

Al 31 de diciembre de 2023, la Compañía no presenta cuentas de inversiones inmobiliarias.

	Terrenos	Edificios	Otros	Total
Saldo al 01.01.2023	-	-	-	-
Adiciones, mejoras y transferencias	-	-	-	-
Ventas, bajas y transferencias	-	-	-	-
Depreciación del ejercicio	-	-	-	-
Ajustes por revalorización	-	-	-	-
Otros	-	-	-	-
<b>Valor contable propiedades de inversión</b>	-	-	-	-
Valor razonable a la fecha de cierre (1)	-	-	-	-
Deterioro (provisión)	-	-	-	-
<b>Valor final a la fecha de cierre</b>	-	-	-	-
Valor final bienes raíces nacionales	-	-	-	-
Valor final bienes raíces extranjeros	-	-	-	-
<b>Valor final a la fecha de cierre</b>	-	-	-	-

### 14.2. Cuenta por cobrar leasing

Al 31 de diciembre de 2023, la Compañía no presenta cuentas por cobrar leasing.

### 14.3. Propiedades, planta y equipo de uso propio

Al 31 de diciembre de 2023, la Compañía presenta propiedades de uso propio por un valor de M\$64.734.

Conceptos	Terrenos	Edificios	Otros	Total
<b>Saldo al 01.01.2023</b>			<b>57.760</b>	-
Más: Adiciones, mejoras y transferencias			98.770	98.770
Menos: Ventas, bajas y transferencias				-
Menos depreciación acumulada			(64.734)	(64.734)
Ajustes por revalorización				-
Otros				-
<b>Valor contable propiedades, muebles y equipos de uso propio</b>	-	-	<b>64.734</b>	<b>64.734</b>
Valor razonable a la fecha de cierre	-	-	-	-
Deterioro (provisión)	-	-	-	-
<b>Valor final al 31-12-2023</b>	-	-	<b>64.734</b>	<b>64.734</b>

CONCEPTO	Valor activo
MUEBLES Y SILLAS	17.599
EQUIPOS COMPUTACIONALES	19.361
EQUIPOS COMUNICACIÓN Y SEGURIDAD	16.859
INSTALACIONES	43.907
DECORACIONES	1.044
<b>TOTAL</b>	<b>98.770</b>

### 15. Activos no corrientes mantenidos para la venta

Al 31 de diciembre 2023 la Compañía no presenta activos no corrientes mantenidos para la venta.

CONCEPTO	Valor activo	Reconocimiento en resultado utilidad	Reconocimiento en resultado pérdida
Activo 1	-	-	-
Activo 2	-	-	-
etc.	-	-	-
<b>TOTAL ACTIVOS</b>	<b>-</b>	<b>-</b>	<b>-</b>

### 16. Cuenta por cobrar asegurados

#### 16.1. Saldos adeudados por asegurados

CONCEPTO	Saldo con empresas relacionadas	Saldos con terceros	Total
Cuentas por cobrar asegurados (+)		80.977	80.977
Cuentas por cobrar coaseguro (Líder)		-	-
Deterioro (-)		-	-
<b>Total cuentas por cobrar asegurados</b>	<b>-</b>	<b>80.977</b>	<b>80.977</b>
Activos corrientes (corto plazo)		80.977	80.977
Activos no corrientes (largo plazo)		-	-

16.2. Deudores por primas por vencimiento

VENCIMIENTO PRIMAS DE SEGUROS M\$	Primas	Primas seguro Inv. y Sob. DL. 3500	Primas asegurados					Sin	Cuentas por cobrar	Otros
			Con especificación de forma de pago							
			Plan pago PAC	Plan pago PAT	Plan pago CUP	Plan pago Cía.				
<b>SEGUROS REVOCABLES</b>										
<b>1. Vencimientos anteriores a la fecha de los estados financieros</b>	-	-	-	-	-	-	-	<b>80.977</b>	-	-
Meses anteriores								-		
Sep-23								-		
Oct-23								-		
Nov-23								-		
Dec-23								80.977		
<b>2. Deterioro</b>	-	-	-	-	-	-	-	-	-	-
Pagos vencidos								-		
Voluntarias								-		
<b>3. Ajustes por no identificación</b>								-		
<b>4. Subtotal (1-2-3)</b>	-	-	-	-	-	-	-	<b>80.977</b>	-	-
<b>SEGUROS NO REVOCABLES</b>										
<b>5. Vencimientos posteriores a la fecha de los estados financieros</b>	-	-	-	-	-	-	-	-	-	-
Jan-24								-		
Feb-24								-		
Mar-24								-		
Meses posteriores								-		
<b>6. Deterioro</b>	-	-	-	-	-	-	-	-	-	-
Pagos vencidos								-		
Voluntarias								-		
<b>7. Subtotal (5-6)</b>	-	-	-	-	-	-	-	-	-	-
8. Vencimientos anteriores a la fecha de los estados financieros	-	-	-	-	-	-	-	-	-	-
9. Vencimientos posteriores a la fecha de los estados financieros	-	-	-	-	-	-	-	-	-	-
10. Deterioro	-	-	-	-	-	-	-	-	-	-
<b>11. Subtotal (8+9-10)</b>	-	-	-	-	-	-	-	-	-	-
<b>12. TOTAL (4+7+11)</b>	-	-	-	-	-	-	-	<b>80.977</b>	-	-
<b>13. Crédito no exigible de fila 4</b>	-	-	-	-	-	-	-	-	-	-
14. Crédito no vencido seguros revocables (7+13)	-	-	-	-	-	-	-	-	-	-
										<b>0</b>
										<b>Moneda extranjera</b>
										<b>Moneda nacional</b>



**16.3. Evolución del deterioro asegurados**

CUADRO DE EVOLUCIÓN DEL DETERIORO	Deterioro cuentas por cobrar de seguros	Deterioro cuentas por cobrar coaseguro (Lider)	Total M\$
<b>Saldo Inicial al 01/01/2023</b>	-	-	-
<b>Total movimientos deterioro cuentas por cobrar asegurados</b>	-	-	-
Aumento (disminución) de la provisión por deterioro (-/+)	-	-	-
Recupero de cuentas por cobrar de seguros (+)	-	-	-
Castigo de cuentas por cobrar (+)	-	-	-
Variación por efecto de tipo de cambio (-/+)	-	-	-
<b>TOTAL</b>	-	-	-

La Compañía constituye una provisión por deterioro de primas a base de la antigüedad de sus saldos conforme a las disposiciones impartidas por la Comisión para el mercado financiero (CMF) en su Circular N° 1.499 que expresa lo siguiente: que a la fecha de cierre de los estados financieros, las entidades de seguros estarán obligadas a constituir provisiones por primas y documentos por cobrar a asegurados.

Los montos a presentar en las distintas cuentas y subcuentas deberán ser netos de estas provisiones.

Para efectos de determinar las provisiones, se entenderá que los plazos mencionados son días corridos, no admitiéndose deducciones a éstas por concepto alguno (reaseguro, comisiones, reservas técnicas, etc.), sujeto a modificaciones.

**17. Deudores por operaciones de reaseguro**

**17.1. Saldos adeudados por reaseguro**

CONCEPTO	Saldos con empresas relacionadas	Saldos con terceros	Total
Primas por cobrar de reaseguro	-	-	-
Siniestros por cobrar por operaciones de coaseguro	-	-	-
Activos por reaseguro no proporcional	-	-	-
Otras deudas por cobrar de reaseguros	-	-	-
Deterioro	-	-	-
<b>TOTAL</b>	-	-	-
Activos por reaseguros no proporcionales revocables	-	-	-
Activos por reaseguros no proporcionales no revocables	-	-	-
<b>TOTAL</b>	-	-	-

**17.2. Evolución del deterioro por reaseguro**

CUADRO DE EVOLUCIÓN DEL DETERIORO	Primas por cobrar	Siniestros por cobrar	Activos por reaseguros no proporcionales revocables	Activos por reaseguros no proporcionales no revocables	Total Deterioro
<b>Saldo inicial al 01/01 (+)</b>	-	-	-	-	-
Disminución y aumento de la provisión por deterioro (-/+)	-	-	-	-	-
Recupero de cuentas por cobrar de seguros (+)	-	-	-	-	-
Castigo de cuentas por cobrar (+)	-	-	-	-	-
Variación por efecto de tipo de cambio	-	-	-	-	-
<b>TOTAL</b>	-	-	-	-	-

## 17.3. Siniestros por cobrar reaseguradores

	Ítem 1	Ítem 2	Ítem 3	Ítem 4	Reaseguradores nacionales
<b>Antecedentes reasegurador nacional</b>	-	-	-	-	-
Nombre corredor reaseguros	-	-	-	-	-
Código corredor reaseguros	-	-	-	-	-
Tipo de relación	-	-	-	-	-
País del corredor	-	-	-	-	-
Nombre reasegurador	-	-	-	-	-
Rut reasegurador	-	-	-	-	-
Tipo de relación (R o NR)	-	-	-	-	-
País del reasegurador	-	-	-	-	-
<b>Clasificación de riesgo reasegurador nacional</b>	-	-	-	-	-
Código clasificador de riesgo C1	-	-	-	-	-
Código clasificador de riesgo C2	-	-	-	-	-
Clasificación de riesgo C1	-	-	-	-	-
Clasificación de riesgo C2	-	-	-	-	-
Fecha clasificación C1	-	-	-	-	-
Fecha clasificación C2	-	-	-	-	-
<b>Saldos adeudados siniestros por cobrar a reaseguradores</b>	-	-	-	-	-
Meses anteriores	-	-	-	-	-
mes j-5	-	-	-	-	-
mes j-4	-	-	-	-	-
mes j-3	-	-	-	-	-
mes j-2	-	-	-	-	-
mes j-1	-	-	-	-	-
mes j	-	-	-	-	-
mes j+1	-	-	-	-	-
mes j+2	-	-	-	-	-
mes j+3	-	-	-	-	-
mes j+4	-	-	-	-	-
mes j+5	-	-	-	-	-
Meses posteriores	-	-	-	-	-
<b>Total saldos adeudados</b>	-	-	-	-	-
Deterioro	-	-	-	-	-
<b>Total</b>	-	-	-	-	-
Moneda nacional	-	-	-	-	-
Moneda extranjera	-	-	-	-	-
<b>TOTAL GENERAL</b>	-	-	-	-	-

**17.4. Siniestros por cobrar reaseguradores**

	Ítem 1	Ítem 2	Ítem 3	Ítem 4	Ítem 5
<b>Siniestros por cobrar</b>					
Nombre del corredor reaseguros	-	-	-	-	-
Código corredor reaseguros	-	-	-	-	-
Tipo de relación	-	-	-	-	-
País del corredor	-	-	-	-	-
Nombre del reasegurador	-	-	-	-	-
Rut reasegurador	-	-	-	-	-
Tipo de relación (R o NR)	-	-	-	-	-
País del reasegurador	-	-	-	-	-
<b>Clasificación de riesgo reasegurador nacional</b>	-	-	-	-	-
Código clasificador de riesgo C1	-	-	-	-	-
Código clasificador de riesgo C2	-	-	-	-	-
Clasificación de riesgo C1	-	-	-	-	-
Clasificación de riesgo C2	-	-	-	-	-
Fecha clasificación C1	-	-	-	-	-
Fecha clasificación C2	-	-	-	-	-
<b>Saldo siniestros por cobrar del reasegurado</b>	-	-	-	-	-

**17.5. Participación del reasegurador en la reserva de riesgo en curso**

	Ítem 1	Ítem 2	Ítem 3	Ítem 4	Ítem 5
<b>Participación del reasegurador en la reserva</b>					
Nombre del corredor reaseguros	-	-	-	-	-
Código corredor reaseguros	-	-	-	-	-
Tipo de relación	-	-	-	-	-
País del corredor	-	-	-	-	-
Nombre del reasegurador	-	-	-	-	-
Rut reasegurador	-	-	-	-	-
Tipo de relación (R o NR)	-	-	-	-	-
País del reasegurador	-	-	-	-	-
<b>Clasificación de riesgo reasegurador nacional</b>	-	-	-	-	-
Código clasificador de riesgo C1	-	-	-	-	-
Código clasificador de riesgo C2	-	-	-	-	-
Clasificación de riesgo C1	-	-	-	-	-
Clasificación de riesgo C2	-	-	-	-	-
Fecha clasificación C1	-	-	-	-	-
Fecha clasificación C2	-	-	-	-	-
<b>Saldo participación del reasegurador en la reserva riesgos en curso</b>	-	-	-	-	-

## 18. Deudores por operaciones por coaseguro

Al cierre de los presentes Estados Financieros, la compañía no posee deudores por operaciones de coaseguro.

### 18.1. Saldo adeudado por coaseguro

CONCEPTO	Saldos con empresas relacionadas	Saldos con terceros	Total
Primas por cobrar de coaseguro	-	-	-
Siniestros por cobrar por operaciones de coaseguro	-	-	-
Siniestros por cobrar por operaciones de coaseguros vencidos	-	-	-
Siniestros por cobrar por operaciones de coaseguros no vencidas	-	-	-
Deterioro	-	-	-
<b>TOTAL</b>	<b>-</b>	<b>-</b>	<b>-</b>

### 18.2. Evolución del deterioro por coaseguro

CUADRO DE EVOLUCIÓN DEL DETERIORO	Primas por cobrar de coaseguros M\$	Siniestros por cobrar por operaciones de coaseguros M\$	Total Deterioro M\$
<b>Saldo inicial al 01/01 (+)</b>	-	-	-
Disminución y aumento de la previsión por deterioro (-/+)	-	-	-
Recupero de cuentas por cobrar de seguros (+)	-	-	-
Castigo de cuentas por cobrar (+)	-	-	-
Variación por efecto de tipo de cambio	-	-	-
<b>TOTAL</b>	<b>-</b>	<b>-</b>	<b>-</b>

## 19. Participación del reaseguro en las reservas técnicas (activo) y reservas técnicas (pasivo)

### Seguros de Vida

DETALLE RESERVAS TÉCNICAS	Directo	Aceptado	Total pasivo por reserva	Participación del reasegurador en la reserva	Deterioro	Participación del reasegurador en las reservas
<b>Reserva de riesgo en curso</b>	<b>92.701</b>		<b>92.701</b>	-		-
<b>Reserva de siniestros</b>	<b>121.728</b>	-	<b>121.728</b>	-	-	-
Liquidados y no pagados			-			-
Liquidados y controvertidos por el asegurado	-		-			-
En proceso de liquidación	20.255	-	20.255	-	-	-
Siniestros reportados	20.255		20.255			-
Siniestros detectados y no reportados			-			-
Ocurridos y no reportados	101.473		101.473			-
<b>Reserva catastrófica de terremoto</b>			-			-
<b>Reserva de insuficiencia de primas</b>	<b>69.512</b>		<b>69.512</b>	-		-
<b>Otras reservas</b>	<b>-</b>		<b>-</b>	-		-
<b>TOTAL</b>	<b>283.941</b>	<b>-</b>	<b>283.941</b>	<b>-</b>	<b>-</b>	<b>-</b>



**RESERVA DE RIESGO EN CURSO**

El cálculo de la reserva de riesgo en curso se encuentra en base a la metodología indicada en la NCG°306 y NCG°404 incluyendo sus respectivas modificaciones.

**RESERVA DE SINIESTROS**

El cálculo de la reserva de siniestros se encuentra en base a la metodología indicada en la NCG°306 y NCG°404 incluyendo sus respectivas modificaciones.

**20. Intangibles****20.1. Goodwill**

La Compañía al 31 de diciembre de 2023, no registra este tipo de operaciones.

**20.2. Activos intangibles distintos de goodwill**

La Compañía al 31 de diciembre de 2023 no registra este tipo de operaciones.

**21. Impuestos por cobrar****21.1. Cuentas por cobrar por impuestos corrientes**

El monto de impuestos por cobrar al 31 de diciembre 2023 se compone según el siguiente detalle:

CONCEPTO	31.12.2023 M\$
Pagos Provisionales Mensuales	-
PPM por pérdidas acumuladas Artículo N°31 inciso 3	-
Crédito por gasto de capacitación	-
Crédito por adquisición de activos fijos	-
Otros (1)	4.256
<b>TOTAL</b>	<b>4.256</b>

(1) Iva crédito fiscal

**21.2. Activo por impuestos diferidos****21.2.1. Impuestos diferidos en patrimonio**

CONCEPTO	Activo	Pasivo	Neto
Inversiones financieras	-	-	-
Coberturas	-	-	-
Otros	-	-	-

21.2.2. Impuestos diferidos en resultado

Las diferencias temporarias al 31 de diciembre 2023, si han producido abono neto a resultado.

CONCEPTOS	31-12-2023		
	Activo	Pasivo	Neto
Deterioro cuentas incobrables	-	-	-
Deterioros deudores por reaseguro	-	-	-
Deterioro instrumentos de renta fija	-	-	-
Deterioros mutuos hipotecarios	-	-	-
Deterioro bienes raíces	-	15.435	15.435
Deterioro intangibles	-	-	-
Deterioro contratos de leasing	-	-	-
Deterioro préstamos otorgados	-	-	-
Descuento cedido diferido	-	-	-
Valorización acciones	-	-	-
Valorización fondos de inversión	-	-	-
Valorización fondos mutuos	-	-	-
Valorización inversión extranjera	-	-	-
Valorización operaciones de cobertura de riesgo financiero	-	-	-
Valorización pactos	-	-	-
Provisión remuneraciones	-	-	-
Provisión gratificaciones	-	-	-
Provisión DEF	-	-	-
Provisión de vacaciones	460	-	460
Provisión indemnización años de servicio	-	-	-
Gastos anticipados	-	-	-
Gastos activados	-	-	-
Pérdidas tributarias	573.000	-	573.000
Otros	381	-	381
<b>TOTALES</b>	<b>573.841</b>	<b>15.435</b>	<b>558.406</b>

(\*) Valoración de cuenta propiedad, planta y equipo

**IMPUESTOS E IMPUESTOS DIFERIDOS**

**Impuesto sobre la renta**

El 29 septiembre de 2014, fue promulgada la Ley 20.780 de Reforma Tributaria, la cual entre otros aspectos, define el régimen tributario por defecto que le aplica a la sociedad, la tasa de impuesto de primera categoría que por defecto se aplicará en forma gradual a las entidades entre 2014 y 2018 y permite que las sociedades puedan además optar por uno de los dos regímenes tributarios establecidos como Atribuido o Parcialmente Integrado, quedando afectos a diferentes tasas de impuesto a partir del año 2017.

Cabe señalar que, de acuerdo a la Reforma Tributaria establecida por la ley N° 20.780 y la Ley N° 20.899 que la simplifica, las sociedades podrían haber quedado por defecto o por opción en alguno de los dos sistemas o regímenes tributarios establecidos por la nueva normativa tributaria. El primer régimen "Renta atribuida", implica para las sociedades pagar una tasa de impuesto corporativo del 25% a partir del año comercial 2017, el segundo régimen, "Parcialmente integrado", implica para la sociedad pagar una tasa de impuesto corporativo de 25,5% para el año comercial 2017 y de 27% para el año comercial 2018 y siguientes.

De acuerdo a lo anterior y dependiendo del régimen por el que haya optado o quedado por defecto, la sociedad o las sociedades del grupo revelarán las tasas de impuesto a la renta e impuestos diferidos, en este último caso considerando la tasa de impuesto vigente a la fecha en que se revertirán las diferencias temporarias.

Para el presente ejercicio 2023, la tasa de impuesto a la renta corriente será de 27%.

Impuesto por recuperar: se genera porque la ley de la renta chilena permite recuperar impuestos por utilidades que han tributado en períodos anteriores, y que en el año en curso han sido absorbidas por las pérdidas del ejercicio, lo que da derecho a crédito. El impuesto por recuperar es un derecho efectivo y ganado por el contribuyente, por tanto, es un ingreso cierto que se percibirá en la medida que se mantenga el resultado que lo origine, lo que implica que debe ser registrado contablemente.

## 22. Otros activos

### 22.1. Deudas del personal

CONCEPTO	Saldo
Bonos de vacaciones	-
Anticipos y préstamos al personal	-
Otros	-
<b>TOTAL</b>	<b>-</b>

### 22.2. Cuentas por cobrar intermediarios

	31.12.2023		
	Saldos con empresas relacionadas M\$	Saldos con terceros M\$	TOTAL M\$
Cuentas por cobrar intermediarios	-	-	-
Cuentas por cobrar asesores provisionales	-	-	-
Corredores	-	-	-
Otros	-	-	-
Otras cuentas por cobrar de seguros (+)	-	-	-
Deterioro (-)	-	-	-
<b>TOTAL</b>	<b>-</b>	<b>-</b>	<b>-</b>

Activos corrientes (corto plazo)

Activos no corrientes (largo plazo)

### 22.3. Gastos anticipados

Al 31 de diciembre de 2023, la Compañía no presenta gastos anticipados.

**22.4. Otros activos**

CONCEPTOS	Saldo al 31.12.2023	Explicación del concepto
Anticipo de Gastos	20.010	Anticipo a proveedores
Anticipo de Viáticos	100	Viáticos
<b>TOTAL</b>	<b>20.110</b>	<b>-</b>

**23. Pasivos financieros****23.1. Obligaciones por Leasing**

No existen obligaciones por Leasing.

**23.2. Pasivos financieros a costo amortizado**23.2.1. Deudas con entidades financieras

Al 31 de diciembre de 2023, la Compañía no presenta deuda.

23.2.2. Otros pasivos financieros a costo amortizado

Al 31 de diciembre de 2023, la Compañía no presenta otros pasivos financieros a costo amortizado.

23.2.3. Impagos y Otros incumplimientos

Al 31 de diciembre de 2023, la Compañía no presenta este tipo de transacciones.

**24. Pasivos no corrientes mantenidos para la venta**

Al 31 de diciembre de 2023, la Compañía no presenta otros pasivos no corrientes mantenidos para la venta.

**25. Reservas técnicas****25.1. Reservas para seguros de vida**

Al 31 de diciembre de 2023, la Compañía no presenta actividad productiva.

25.1.1. Reservas de riesgo en curso

CONCEPTOS	31.12.2023 M\$
<b>Saldo Inicial al 1° de enero</b>	<b>64.154</b>
Reserva por venta nueva	30.643
Liberación de reserva	(2.096)
Liberación de reserva stock (1)	(1.965)
Liberación de reserva nueva	(131)
Otros	-
<b>TOTAL RESERVA RIESGO EN CURSO</b>	<b>92.701</b>

25.1.2. Reserva de siniestros

CONCEPTOS	Saldo Inicial al 01.01.2023	Incremento	Disminuciones	Ajustes por diferencia de cambio	Otros	Total variación reserva de siniestros	Saldo final 31.12.2023
Liquidados y no pagados	-					-	-
Liquidados y controvertidos por el asegurado	-	-	-	-		-	-
<b>En proceso de liquidación</b>	-	20.255	-	-		20.255	20.255
Siniestros reportados	-	20.255	-	-		20.255	20.255
Siniestros detectados y no reportados	-					-	-
Ocurridos y no reportados	43.486	57.987	-	-		57.987	101.473
<b>RESERVA SINIESTROS</b>	<b>43.486</b>	<b>78.242</b>	-	-	-	<b>78.242</b>	<b>121.728</b>

25.1.3. Reservas de insuficiencia de primas

Al 31 de diciembre de 2023, la Compañía registra una Insuficiencia de prima por un monto de M\$69.512 derivado de la incorporación de los costes de apertura en la empresa y no específicamente por las primas en sí de los seguros vendidos.

25.1.4. Otras reservas técnicas

Al 31 de diciembre de 2023, la compañía no mantiene otras reservas técnicas.

## 26. Deudas por operaciones de seguro

**26.1. Deudas con asegurados**

CONCEPTOS	Saldos con empresas relacionadas	Saldos con terceros	TOTAL
Deudas con asegurados	-	-	-
Pasivo corriente (corto plazo)	-	-	-
Pasivo corriente (largo plazo)	-	-	-



**26.2. Deudas por operaciones de reaseguro**

	Reasegurados Nacionales	Reaseguradores extranjeros	Ítem 3	Ítem 4
Nombre corredor reaseguros nacional	-	-	-	-
Código corredor reaseguros	-	-	-	-
Tipo de relación	-	-	-	-
País	-	-	-	-
Nombre reasegurador nacional	-	-	-	-
Rut reasegurador	-	-	-	-
Tipo de relación con reasegurador nacional	-	-	-	-
País del reasegurador	-	-	-	-
<b>Vencimiento de saldos</b>	-	-	-	-
<b>1. Saldos sin retención</b>	-	-	-	-
Meses anteriores	-	-	-	-
mes j - 3	-	-	-	-
mes j - 2	-	-	-	-
mes j - 1	-	-	-	-
mes j	-	-	-	-
mes j + 1	-	-	-	-
mes j + 2	-	-	-	-
mes j + 3	-	-	-	-
Meses posteriores	-	-	-	-
<b>2. Fondos retenidos</b>	-	-	-	-
<b>Total (1+2)</b>	-	-	-	-
			Moneda Nacional	-
			Moneda Extranjera	-

**26.3. Deudas por operaciones de coaseguro**

CONCEPTOS	Saldos con empresas relacionadas	Saldos con terceros	TOTAL
Primas por pagar por operaciones de coaseguro	-	-	-
Siniestros por pagar por operaciones de coaseguro	-	-	-
<b>Deudas por operaciones de coaseguro</b>	-	-	-
<b>TOTAL</b>	-	-	-
Pasivos corrientes (corto plazo)	-	-	-
Pasivos no corrientes (largo plazo)	-	-	-

**26.4. Ingresos anticipados por operaciones de seguros**

INGRESOS ANTICIPADOS POR OPERACIONES DE SEGUROS	M \$	Explicación del Concepto
Descuento de cesión no ganado (DCNG)	-	-
Ingresos anticipados	-	-
<b>TOTAL INGRESOS ANTICIPADOS POR OPERACIONES DE SEGUROS</b>	<b>-</b>	<b>-</b>

**27. Provisiones**

Al 31 de diciembre de 2023 la Compañía presenta las siguientes provisiones por un valor total de M\$21.700.

CONCEPTO	Saldo al 01.01.2023	Provisión adicional efectuada en el período	Incrementos en provisiones existentes	Importes usados durante el período	Importes no utilizados durante el período	Otros	31.12.2023	No Corriente	Corriente	TOTAL
Servicios de asesorías	650	6.700		(650)			6.700		6.700	6.700
Servicios básicos	749	4.000		(749)			4.000		4.000	4.000
Comisiones	17.702	11.000		(17.702)			11.000		11.000	11.000
<b>TOTAL</b>	<b>19.101</b>	<b>21.700</b>	<b>-</b>	<b>(19.101)</b>	<b>-</b>	<b>-</b>	<b>21.700</b>	<b>-</b>	<b>21.700</b>	<b>21.700</b>

**28. Otros pasivos****28.1. Impuestos por pagar***28.1.1. Cuentas por pagar por impuestos*

La composición del rubro cuentas por pagar por impuestos corrientes adeudados por la entidad es la siguiente:

CONCEPTO	31.12.2023 M\$
IVA por pagar	6.792
Impuesto renta	15.435
Impuesto de terceros	1.000
Impuesto de reaseguro	-
Otros	-
<b>TOTAL</b>	<b>23.227</b>

*28.1.2. Pasivo por impuesto diferido*

Ver detalle en nota 21

**28.2. Deudas con entidades relacionadas**

Al 31 de diciembre del 2023, la Compañía no tiene préstamos con entidades relacionadas.

**28.3. Deudas con intermediarios**

DEUDAS CON INTERMEDIARIOS	Saldos con empresas relacionadas	Saldos con terceros	TOTAL
Asesores Provisionales			-
Corredores		11.000	11.000
Otras		-	-
Otras Deudas por Seguro			-
<b>TOTAL</b>	-	<b>11.000</b>	<b>11.000</b>
<b>Pasivos corrientes (corto plazo)</b>		<b>11.000</b>	<b>11.000</b>
<b>Pasivos no corrientes (largo plazo)</b>			-

**28.4. Deudas con el personal**

CONCEPTO	31.12.2023 TOTAL
Indemnizaciones y Otros	
Remuneraciones por Pagar	10.122
Deudas Provisionales	
Otras (provisión de vacaciones)	1.707
<b>TOTAL DEUDAS CON EL PERSONAL</b>	<b>11.829</b>

**28.5. Ingresos anticipados**

Al 31 de diciembre de 2023, la Compañía no presenta ingresos anticipados.

**28.6. Otros pasivos no financieros**

La composición del rubro otros pasivos no financieros, adeudados por la Compañía, es la siguiente:

CONCEPTO	31.12.2023 Monto
AFP	2.700
Salud	2.211
Aporte Patronal	1.448
Facturas por Pagar y Otros	46.224
<b>TOTAL OTROS PASIVOS NO FINANCIEROS</b>	<b>52.583</b>

## 29. Patrimonio

### 29.1. Capital pagado

El número de acciones que conforman el capital social de la compañía al 31 de diciembre de 2023 es el siguiente:

El capital social está formado por 6.550 acciones, de las cuales 6.550 se encuentran íntegramente suscritas y pagadas.

En miles de pesos	31.12.2023
Capital a 1 de enero de 2023	4.132.751
Disminuciones de Capital	
Aumentos de Capital	195.921
Otras variaciones	
<b>Capital al 31 de Diciembre 2023</b>	<b>4.328.672</b>

En miles de acciones	Acciones comunes 31-12-2023
Emitidas al inicio de periodo	6.243
Emitidas por efectivo	307
Emitidas en combinación de negocios	
Ejercicio de opciones de acciones	
<b>Emitidas al fin de periodo</b>	<b>6.550</b>

### Gestión de capital

El capital de Divina Pastora Seguros de Vida S.A. tiene como objetivo brindar a la compañía la liquidez y solvencia que permitan su funcionamiento y desarrollo en el tiempo. En forma dinámica, el capital debe ser revisado en términos de ser eficiente en su uso, esto es, manteniendo los objetivos antes mencionados y a la vez, entregando a los accionistas los retornos esperados en el tiempo.

Cuantitativa y consecuentemente con la política antes definida, el capital de Divina Pastora Seguros de Vida S.A. inicialmente fue de M\$3.367.842 que permitía cubrir el requerimiento de patrimonio mínimo exigido e iniciar las actividades de la compañía, posteriormente se ha incrementado en la medida que ha sido requerido de acuerdo a sus necesidades de negocio.

Durante la existencia de Divina Pastora Seguros de Vida S.A., se ha incrementado el capital en una ocasión, siendo el último aumento de capital en el año 2023, quedando el capital social en M\$4.328.672.- representado por 6.550 acciones emitidas, suscritas e íntegramente pagadas.

### 29.2. Distribución de dividendos

Al 31 de diciembre de 2023, la Compañía no ha efectuado distribución dividendos.

**29.3. Otras reservas patrimoniales**

Al 31 de diciembre de 2023, la Compañía no registra saldos.

Nombre cuentas	M\$
Reservas estatuarías	-
Reservas patrimoniales	-
<b>Total otras reservas patrimoniales</b>	<b>-</b>

**30. Reaseguradores y corredores de reaseguros vigentes**

	Ítem 1	Ítem 2	Ítem 3	Ítem 4
Nombre corredor reaseguros nacional	-	-	-	-
Código corredor reaseguros	-	-	-	-
Tipo de relación	-	-	-	-
País del corredor	-	-	-	-
Nombre reasegurador nacional	-	-	-	-
Rut reasegurador	-	-	-	-
Tipo de relación con reasegurador nacional	-	-	-	-
País del reasegurador	-	-	-	-
Prima cedida reasegurado nacional	-	-	-	-
Costo de reaseguro nacional no proporcional	-	-	-	-
<b>Total reasegurador nacional</b>	<b>-</b>	<b>-</b>	<b>-</b>	<b>-</b>
Clasificación de riesgo	-	-	-	-
Código clasificador de riesgo 1 reasegurador nacional	-	-	-	-
Código clasificador de riesgo 2 reasegurador nacional	-	-	-	-
Clasificación de riesgo 1 reasegurador nacional	-	-	-	-
Clasificación de riesgo 2 reasegurador nacional	-	-	-	-
Fecha clasificación 1 reasegurador nacional	-	-	-	-
Fecha clasificación 2 reasegurador nacional	-	-	-	-

CONCEPTO	Prima cedida	Costo de reaseguro no proporcional	Total reaseguro
Reaseguro nacional	-	-	-
Reaseguro extranjero	-	-	-
<b>TOTAL</b>	<b>-</b>	<b>-</b>	<b>-</b>



### 31. Variación de reservas técnicas

CONCEPTO	Directo	Cedido	Aceptado	TOTAL
Reserva de riesgo en curso	41.084	-	-	41.084
Reserva matemática	-	-	-	-
Reserva valor del fondo	-	-	-	-
Reserva catastrófica de terremoto	-	-	-	-
Reserva insuficiencia de prima	51.617	-	-	51.617
Otras reservas técnicas	-	-	-	-
<b>TOTAL VARIACIÓN DE RESERVAS TÉCNICAS</b>	<b>92.701</b>	<b>-</b>	<b>-</b>	<b>92.701</b>

### 32. Costo de siniestros

La compañía no presenta siniestros devengados al 31 de diciembre de 2023:

CONCEPTO	M\$
<b>Siniestros Directos</b>	<b>236.846</b>
Siniestros Pagados Directos (+)	158.604
Siniestros por Pagar Directos (+)	78.242
Siniestros por Pagar Directos Período Anterior (-)	-
<b>Siniestros Cedidos</b>	<b>-</b>
Siniestros Pagados Cedidos (+)	-
Siniestros por Pagar Cedidos (+)	-
Siniestros por Pagar Cedidos Período Anterior (-)	-
<b>Siniestros Aceptados</b>	<b>-</b>
Siniestros Pagados Aceptados (+)	-
Siniestros por Pagar Aceptados (+)	-
Siniestros por Pagar Aceptados Período Anterior (-)	-
<b>TOTAL COSTO DE SINIESTROS</b>	<b>236.846</b>

### 33. Costos de administración

CONCEPTO	TOTAL
Remuneraciones	346.975
Gastos sistemas y servicios corporativos contractuales (incluye gastos de auditoría)	121.547
Otros gastos	198.674
<b>TOTAL COSTOS DE ADMINISTRACIÓN</b>	<b>667.196</b>

CONCEPTO	TOTAL
Mantenimiento software, redes y sistemas	70.359
Mantenimiento oficina y arriendo	49.875
Patente municipal y contribuciones	17.881
Otros gastos	13.386
Comunicaciones y publicidad	35.788
Depreciación ejercicio	11.220
Gastos legales	165
<b>TOTAL OTROS GASTOS</b>	<b>198.674</b>

### 34. Deterioro de seguros

CONCEPTO	31.12.2023 M\$
Primas por cobrar a asegurados	-
Primas por cobrar reaseguro aceptado	-
Primas por cobrar por operaciones de coaseguro	-
Siniestros por cobrar a reaseguradores	-
Siniestros por cobrar por operaciones de coaseguro	-
Activo por reaseguro	-
Participación de reaseguro en Reservas Técnicas	-
Otros	-
<b>TOTAL</b>	<b>-</b>

### 35. Resultado de inversiones

CONCEPTOS	Inversiones a costo amortizado	Inversiones a valor razonable	TOTAL
<b>Total resultado neto inversiones realizadas</b>	-	-	-
<b>Total inversiones inmobiliarias realizadas</b>	-	-	-
Resultado en venta de propiedades de uso propio	-	-	-
Resultado en venta de bienes entregados en leasing	-	-	-
Resultado en venta de propiedades de inversión	-	-	-
Otros	-	-	-
<b>Total inversiones financieras realizadas</b>	-	-	-
Resultado en venta Instrumentos Financieros	-	-	-
Otros	-	-	-
<b>Total resultado neto inversiones no realizadas</b>	-	-	-
<b>Total inversiones no realizadas inmobiliarias</b>	-	-	-
Variaciones en valor de mercado respecto del valor costo corregido	-	-	-
Otros	-	-	-
<b>Total inversiones no realizadas financieras</b>	-	-	-
Ajuste a mercado de la cartera	-	-	-
Otros	-	-	-
<b>Total resultado neto inversiones devengadas</b>	-	<b>180.972</b>	<b>180.972</b>
<b>Total inversiones devengadas inmobiliarias</b>	-	-	-
Intereses por bienes entregados Leasing	-	-	-
Otros	-	-	-
<b>Total inversiones devengadas financieras</b>	-	180.972	<b>180.972</b>
Intereses	-	180.972	<b>180.972</b>
Dividendos	-	-	-
Otros	-	-	-
<b>Total depreciación</b>	-	-	-
Depreciación de propiedades de uso propio	-	-	-
Depreciación de propiedades de inversión	-	-	-
Otros	-	-	-

<b>Total gastos de gestión</b>	-	-	-
Propiedades de inversión			
Gastos asociados a la gestión de la cartera de inversiones			
Otros			
<b>Resultado neto inversiones por seguros con cuenta única de inversiones</b>	-	-	-
<b>Total deterioro de inversiones</b>			
Propiedades de inversión			
Bienes entregados en leasing			
Propiedades de uso propio			
Inversiones financieras	-	-	-
Préstamos	-	-	-
Otros			
<b>TOTAL RESULTADO DE INVERSIONES</b>	-	<b>180.972</b>	<b>180.972</b>

<b>CUADRO RESUMEN</b>	<b>Monto de inversiones M\$</b>	<b>Resultado de inversiones M\$</b>
<b>1. Inversiones nacionales</b>	<b>2.260.286</b>	-
<b>1.1 Renta fija</b>	<b>2.260.286</b>	-
1.1.1 Estatales	1.395.101	-
1.1.2 Bancarios	865.185	-
1.1.3 Corporativo	-	-
1.1.4 Securizados		
1.1.5 Mutuos hipotecarios endosables		
1.1.6 Otros renta fija		
<b>1.2 Renta variable</b>	-	-
1.2.1 Acciones		
1.2.2 Fondos de inversión		
1.2.3 Fondos mutuos		
1.2.4 Otros renta variable		
<b>1.3 Bienes Raíces</b>	-	-
1.3.1 Bienes raíces de uso propio		
<b>1.3.2 Propiedad de inversión</b>	-	-
1.3.2.1 Bienes raíces en leasing		
1.3.2.2 Bienes raíces de inversión		
<b>2. Inversiones en el extranjero</b>	-	-
2.1 Renta fija		
2.2 Acciones		
2.3 Fondos mutuos o de inversión		
2.4 Otros extranjeros		
<b>3. Derivados</b>	-	-
<b>4. Otras inversiones</b>	<b>1.212.057</b>	<b>180.972</b>
<b>TOTAL (1+2+3+4)</b>	<b>3.472.343</b>	<b>180.972</b>

### 36. Otros ingresos

CONCEPTOS	Monto	Explicación del concepto
Otros ingresos 1	613	Cm activos
<b>TOTAL</b>	<b>613</b>	

### 37. Otros egresos

CONCEPTO	Monto	Explicación del concepto
Gastos bancarios	2.364	Gastos bancarios
<b>TOTAL</b>	<b>2.364</b>	

### 38. Diferencia de cambio y unidades reajustables

#### 38.1. Diferencias de cambios

CONCEPTO	Cargo	Abono	Total diferencia de cambio
<b>ACTIVOS</b>	-	<b>61.217</b>	<b>61.217</b>
Activos financieros a valor razonable		-	-
Activos financieros a costo amortizado			-
Préstamos			-
Inversiones seguros cuenta única de inversión (CUI)			-
Inversiones inmobiliarias			-
Cuentas por cobrar asegurados		-	-
Deudores por operaciones de reaseguro		-	-
Deudores por operaciones de coaseguro			-
Participación del reaseguro en las reservas técnicas			-
Otros activos		61.217	61.217
<b>PASIVOS</b>	<b>31.183</b>	-	<b>(31.183)</b>
Pasivos financieros			-
Reservas técnicas	-	-	-
Reserva Rentas Vitalicias			-
Reserva Riesgo en Curso	-		-
Reserva Matemática			-
Reserva Valor del Fondo			-
Reserva Rentas Privadas			-
Reserva Siniestros		-	-
Reserva Seguro Invalidez y Supervivencia			-
Reserva Catastrófica de Terremoto			-
Reserva Insuficiencia de Prima			-
Otras Reservas Técnicas			-
Deudas con asegurados	-		-
Deudas por operaciones reaseguro	-		-
Deudas por operaciones por coaseguro			-
Otros pasivos	31.183		(31.183)
<b>PATRIMONIO</b>	-	-	-
<b>DIFERENCIA DE CAMBIO</b>	<b>31.183</b>	<b>61.217</b>	<b>30.034</b>

**38.2. Utilidad (pérdida) por unidades reajustables**

CONCEPTOS	Cargo	Abono	Total utilidad (pérdida) por unidades reajustables
<b>ACTIVOS</b>	<b>5.686</b>	<b>120.525</b>	<b>114.839</b>
Activos financieros a valor razonable		-	-
Activos financieros a costo amortizado	5.686	120.525	114.839
Préstamos			-
Inversiones seguros cuenta única de inversión (CUI)			-
Inversiones inmobiliarias		-	-
Cuentas por cobrar asegurados		-	-
Deudores por operaciones de reaseguro			-
Deudores por operaciones de coaseguro			-
Participación del reaseguro en las reservas técnicas			-
Otros activos		-	-
<b>PASIVOS</b>	<b>102.299</b>	<b>-</b>	<b>(102.299)</b>
Pasivos financieros			-
Reservas técnicas	56.704	-	(56.704)
Reserva Rentas Vitalicias			-
Reserva Riesgo en Curso	56.704		(56.704)
Reserva Matemática			-
Reserva Valor del Fondo			-
Reserva Rentas Privadas			-
Reserva Siniestros			-
Reserva Seguro Invalidez y Supervivencia			-
Reserva Catastrófica de Terremoto			-
Reserva Insuficiencia de Prima			-
Otras Reservas Técnicas			-
Deudas con asegurados	45.595		(45.595)
Deudas por operaciones reaseguro			-
Deudas por operaciones por coaseguro			-
Otros pasivos			-
<b>PATRIMONIO</b>	<b>-</b>	<b>-</b>	<b>-</b>
<b>UTILIDAD (PÉRDIDA) POR UNIDADES REAJUSTABLES</b>	<b>107.985</b>	<b>120.525</b>	<b>12.540</b>

**39. Utilidad (pérdida) por operaciones discontinuas y disponibles para la venta**

A la fecha de cierre de los presentes estados financieros, la Compañía no posee este tipo de operación.

## 40. Impuesto a la renta

### 40.1. Resultado por impuesto

CONCEPTO	M\$
<b>Gastos por impuestos a la renta:</b>	-
Impuesto año corriente	-
<b>Abono (cargo) por impuestos diferidos:</b>	-
Originación y reverso de diferencias temporarias	(138.909)
Cambio en diferencias temporales no reconocidas	-
Beneficio y obligación fiscal ejercicios anteriores	-
Reconocimientos de pérdidas tributarias no reconocidas previamente	-
<b>Total impuestos renta y diferido</b>	<b>(138.909)</b>
Impuesto por gastos rechazados Artículo N°21	-
PPM por pérdidas acumuladas artículo N°31 inciso 3	-
Otros	-
<b>Cargo (abono) neto a resultados por impuesto a la renta</b>	<b>(138.909)</b>

### 40.2. Reconciliación de la tasa de impuesto efectiva

CONCEPTO	Tasa de impuesto (%)	Monto (M\$)
Utilidad antes de impuesto	27%	77.244
Diferencias permanentes	25,3%	72.451
Agregados o deducciones	-0,9%	(10.786)
Impuesto único (gastos rechazados)		-
Gastos no deducibles (gastos financieros y no tributarios)		-
Incentivos de impuestos no reconocidos en el estado de resultados		-
Otros		-
<b>Tasa efectiva y gasto por impuesto a la renta</b>	<b>51,45%</b>	<b>138.909</b>

## 41. Estado de flujos de efectivos

El monto de los ingresos (egresos) clasificados en los rubros "otros" no superan el 5% de la suma de los flujos por actividades de operación, inversión y financiamiento, por lo tanto, no se requiere detallar su saldo.



## 42. Contingencias

### 42.1. Contingencias y compromisos

Contingencias y compromisos	Tipo de activos comprometidos	Valor contable activos comprometidos	Persona o entidad relacionada con contingencia	Saldo pendiente de pago a la fecha de cierre de los EEFF	Fecha liberación compromiso	Monto liberación del compromiso	Observaciones
Acciones legales	-	-	-	-	-	-	-
Acciones legales	-	-	-	-	-	-	-
Juicios	-	-	-	-	-	-	-
Juicios	-	-	-	-	-	-	-
Activos en garantía	-	-	-	-	-	-	-
Activos en garantía	-	-	-	-	-	-	-
Pasivo indirecto	-	-	-	-	-	-	-
Pasivo indirecto	-	-	-	-	-	-	-
Otras	-	-	-	-	-	-	-
Otras	-	-	-	-	-	-	-

### 42.2. Sanciones

Sanciones	Entidad que sanciona	Entidad o persona sancionada	Fecha de la sanción	Monto de la sanción	Resumen de la infracción
	-	-	-	-	-
	-	-	-	-	-
	-	-	-	-	-
	-	-	-	-	-
	-	-	-	-	-
Sanciones	-	-	-	-	-

## 43. Hechos posteriores

El Directorio de la Sociedad aprobó la emisión de los presentes Estados Financieros con fecha 28 de febrero de 2024.

Con fecha de 15 abril a causa del OFORD 46515, se ha detectado una diferencia en la valoración de las inversiones de renta fija que se han corregido suponiendo un menor valor de \$M87.929 a diciembre de 2023, que se han corregido en estos EEFF reformulados que fueron aprobados por el directorio de la compañía con fecha 18 de abril 2024.

Adicionalmente en el cuadro de la nota 48.4 se registraron créditos por facturar de clientes por valor de \$M80.977 como representativos siendo esto para las compañías del primer grupo por lo que se cambia la valoración.

Estas dos reclasificaciones suponen un déficit de inversiones representativas por valor de \$M122.640 a 31 de diciembre de 2023 que ha sido reportado a la Comisión para el Mercado Financiero mediante un hecho relevante con fecha 15 de abril de 2024.

A fecha de febrero de 2024 esta situación está totalmente regularizada.

## 44. Moneda extranjera y unidades reajustables

### 44.1. Moneda extranjera

#### 44.1.1. Posición de activos y pasivos en moneda extranjera

CONCEPTOS	Moneda Euro	Otras monedas	Consolidado M\$
<b>ACTIVOS</b>			
<b>Inversiones</b>	<b>85.585</b>	-	<b>85.585</b>
Instrumentos Renta Fija			-
Instrumentos de Renta Variable	-		-
Otras Inversiones	85.585		85.585
<b>Deudores por primas</b>	-	-	-
Asegurados	-		-
Reaseguradores	-		-
Coaseguradores	-		-
Participación del reaseguro en la reserva técnica	-		-
Deudores por siniestros	-		-
Otros deudores	-		-
Otros activos	-		-
<b>TOTAL ACTIVOS</b>	<b>85.585</b>	-	<b>85.585</b>
<b>PASIVOS</b>	-	-	-
<b>Reservas</b>	-	-	-
Reservas de primas	-		-
Reserva matemática			-
Reserva de siniestros	-		-
Otras reservas (sólo mutuales)			-
<b>Primas por pagar</b>	-	-	-
Asegurados			-
Reaseguradores	-		-
Coaseguros			-
Deudas con Inst. Financieras			-
Otros pasivos			-
<b>TOTAL PASIVOS</b>	-	-	-
<b>Posición neta</b>	<b>85.585</b>	-	<b>85.585</b>
Posición neta (moneda de origen)	88.227,86		
Tipos de cambio de cierre a la fecha de la información	970,05		

44.1.2. Movimiento de divisas por concepto de reaseguros

CONCEPTO	Moneda 1			Moneda 2			Consolidado (M\$)		
	Entradas	Salidas	Movimiento neto	Entradas	Salidas	Movimiento neto	Entradas	Salidas	Total consolidado
Primas									
Siniestros									
Otros									
<b>Movimiento neto</b>	-	-	-	-	-	-	-	-	-

44.1.3. Margen de contribución de las operaciones de seguros en moneda extranjera

CONCEPTOS	Moneda US\$	Otras monedas	Consolidado (M\$)
Prima directa			
Prima cedida			
Prima aceptada			
Ajuste reserva técnica			
<b>Ingreso de explotación</b>		-	-
Costo de intermediación			
Costos de siniestros			
Costo de administración			
<b>Total costo de explotación</b>		-	-
Productos de inversiones			
Otros ingresos y egresos			-
Corrección monetaria			-
<b>Resultado antes de impuestos</b>		-	-

44.2. Unidades reajustables

44.2.1. Posición de activos y pasivos en unidades reajustables

ACTIVOS	Unidad de fomento	Unidad seguro reajutable	Otras Unidades reajustables	Consolidado (M\$)
<b>Inversiones</b>	<b>2.260</b>	-	-	<b>2.260</b>
Instrumentos renta fija	2.260	-	-	2.260
Instrumentos de renta variable	-	-	-	-
Otras inversiones	-	-	-	-
<b>Deudores por primas</b>	<b>80.977</b>	-	-	<b>80.977</b>
Asegurados	80.977	-	-	80.977
Reaseguradores	-	-	-	-
Coaseguradores	-	-	-	-
Participación del reaseguro en la reserva técnica	-	-	-	-
Deudores por siniestros	-	-	-	-
Otros deudores	-	-	-	-
Otros activos	-	-	-	-
<b>TOTAL ACTIVOS</b>	<b>83.237</b>	-	-	<b>83.237</b>

PASIVOS	Unidad de fomento	Unidad seguro reajutable	Otras Unidades reajustables	Consolidado M\$
<b>Reservas</b>	<b>214.429</b>	-	-	<b>214.429</b>
Reservas de primas	92.701	-	-	92.701
Reserva matemática	-	-	-	-
Reserva de siniestros	121.728	-	-	121.728
Otras reservas (Sólo Mutuales)	-	-	-	-
<b>Primas por pagar</b>	-	-	-	-
Asegurados	-	-	-	-
Reaseguradores	-	-	-	-
Coaseguros	-	-	-	-
Deudas con inst. financieras	-	-	-	-
Otros pasivos	-	-	-	-
<b>TOTAL PASIVOS</b>	<b>214.429</b>	-	-	<b>214.429</b>
<b>Posición neta</b>	<b>(131.192)</b>	-	-	<b>(131.192)</b>
Posición neta (moneda de origen)	-	-	-	-
<b>Tipos de cambios de cierre a la fecha de la información</b>	<b>36.789,36</b>	-	-	-

44.2.2. Movimiento de unidades reajustables por concepto de reaseguros

CONCEPTO	Unidad de Fomento (M\$)			Unidad seguro reajutable (M\$)			Otras Unidades Reajustables (M\$)			Consolidado [miembro]		
	Entradas	Salidas	Movimiento Neto	Entradas	Salidas	Movimiento Neto	Entradas	Salidas	Movimiento Neto	Entradas	Salidas	Movimiento Neto
Primas												
Siniestros												
Otros												
<b>MOVIMIENTO NETO</b>												

44.2.3. Margen de contribución de las operaciones de seguros en unidades reajustables

CONCEPTOS	Unidad de Fomento	Unidad seguro reajutable	Otras Unidades Reajustables	Consolidado M\$
Prima directa	527.964	-	-	527.964
Prima cedida	-	-	-	-
Prima aceptada	-	-	-	-
Ajuste reserva técnica	(92.701)	-	-	(92.701)
<b>Total ingreso de explotación</b>	<b>435.263</b>	-	-	<b>435.263</b>
Costo de intermediación	39.103	-	-	39.103
Costo de siniestros	236.846	-	-	236.846
Costo de administración	-	-	-	-
<b>Total costo de explotación</b>	<b>275.949</b>	-	-	<b>275.949</b>
Producto de inversiones	93.043	-	-	93.043
Otros ingresos y egresos	(1.751)	-	-	(1.751)
Diferencia de Cambio	42.574	-	-	42.574
<b>Resultado antes de impuestos</b>	<b>293.180</b>	-	-	<b>293.180</b>

### 45. Cuadro de ventas por regiones (Seguros Generales)

La Compañía no presenta este detalle ya que corresponde a una compañía de seguros de vida.

### 46. Margen de solvencia

#### 46.1. Información general

SEGUROS	Prima			Monto asegurado			Reserva			Capital de riesgo		
	Directo	Aceptado	Cedido	Directo	Aceptado	Cedido	Directo	Aceptado	Cedido	Directo	Aceptado	Cedido
Accidentes												
Salud	309.655			774.828.069			61.615			774.766.454		
Adicionales												
<b>Subtotal</b>	<b>309.655</b>			<b>774.828.069</b>			<b>61.615</b>			<b>774.766.454</b>		
Sin res. matem.=RRC (sin adicionales)				60.498.631			31.085			60.467.546		
Con res. matem.=RRC (sin adicionales)												
<b>Del DL 3500</b>												
Seg. AFP												
Inv. y sobr.												
R.V.												
<b>SUBTOTAL</b>	-	-	-	-	-	-	-	-	-	-	-	-

#### 46.2. Información general costo de siniestros últimos 3 años

SEGUROS	Año i			Año i - 1			Año i - 2		
	Directo	Aceptado	Cedido	Directo	Aceptado	Cedido	Directo	Aceptado	Cedido
Accidentes	-	-	-	-	-	-	-	-	-
Salud	116.495	-	-	44.672	-	-	-	-	-
Adicionales	-	-	-	-	-	-	-	-	-
<b>SUBTOTAL</b>	<b>116.495</b>	-	-	<b>44.672</b>	-	-	-	-	-

#### 46.3. Resumen

A. Seg. accidentes, salud y adicionales

SEGUROS	F.P.	Primas	F.R.		En función de las primas	F.S.	Siniestros	F.R.		En función de los siniestros	Total margen de solvencia
			CÍA.	SVS				CÍA.	SVS		
Accidentes	-	-	-	-	-	-	-	-	-	-	-
Salud	14%	309.655	100%	95%	43.352	17%	80.584	100%	95%	13.700	43.352
Otros	-	-	-	-	-	-	-	-	-	-	-
<b>TOTAL</b>		<b>309.655</b>			<b>43.352</b>		<b>80.584</b>			<b>13.700</b>	<b>43.352</b>

B. Seg. que no generan reservas matemáticas

	Capital en riesgo	Factor	Coef. R. (%)		Total margen de solvencia
			CÍA.	SVS	
Seg. que no generan reservas matemáticas	60.434.218	0,05%	100,0000%	50,0000%	30.217

C. Seg. con reservas matemáticas

	Pasivo total	Pasivo indirecto	Accidentes	Salud	Adicionales	Reserva de seguros letra A.	Reserva seguros letra B.	Oblig. cia. menos res. A y B	Total margen de solvencia (columna ant./20)
Seg. con reservas matemáticas	-	-	-	-	-	-	-	-	-
<b>Margen solvencia</b>									<b>73,569</b>

### 47. Cumplimiento Circular 794 (Seguros Generales)

La Compañía no presenta este detalle ya que corresponde a una compañía de seguros de vida.

### 48. Solvencia

#### 48.1. Cumplimiento régimen de inversiones y endeudamiento

Obligación de invertir las reservas técnicas y patrimonio de riesgo		3.594.983
Reservas técnicas	283.941	
Patrimonio de riesgo (patrimonio neto mutuales)	3.311.042	
Inversiones representativas de reservas técnicas y patrimonio de riesgo		3.472.343
<b>Superávit (Déficit) de Inversiones representativas de reservas técnicas y patrimonio de riesgo</b>		<b>(122.640)</b>
<b>Patrimonio neto</b>		<b>3.796.546</b>
<b>Patrimonio contable</b>	<b>3.796.546</b>	
<b>Activo no efectivo</b>	-	
<b>ENDEUDAMIENTO</b>		
<b>Total</b>		<b>0,11</b>
<b>Financiero</b>		<b>0,03</b>



## 48.2. Obligación de invertir

<b>TOTAL RESERVAS SEGUROS NO PREVISIONALES</b>			<b>214.429</b>
<b>Reserva de Riesgo en Curso</b>			<b>92.701</b>
5.21.31.10 Reserva de Riesgo en Curso	92.701		
5.14.21.00 Participación del Reaseguro en Reserva de Riesgo en Curso	-		
<b>Reserva Matemática</b>			-
5.21.31.30 Reserva Matemática			
5.14.23.00 Participación del Reaseguro en la Reserva Matemática			
5.21.31.40 Reserva Valor del Fondo			
<b>Reserva de Rentas Privadas</b>			-
5.31.21.50 Reserva de Rentas Privadas			
5.14.24.00 Participación del Reaseguro en la Reserva de Rentas Privadas			
<b>Reserva de Siniestros</b>			<b>121.728</b>
5.21.31.60 Reserva de Siniestros	121.728		
5.21.32.32 Siniestros por Pagar por operaciones de Coaseguros	-		
5.14.25.00 Participación del Reaseguro en la Reserva de Siniestros	-		
<b>Reserva Catastrófica de terremoto</b>			
5.21.31.70 Reserva catastrófica de terremoto			
<b>TOTAL RESERVAS ADICIONALES</b>			<b>69.512</b>
<b>Reserva de Insuficiencia de Primas</b>			<b>69.512</b>
5.21.31.80 Reserva de Insuficiencia de Primas	69.512		
5.14.27.00 Participación del Reaseguro en la Reserva de Insuficiencia de Primas	-		
<b>Otras Reservas Técnicas</b>			-
5.21.31.90 Otras Reservas Técnicas	-		
5.14.28.00 Participación del Reaseguro en Otras Reservas Técnicas	-		
<b>PRIMAS POR PAGAR</b>			-
5.21.32.20 Deudas por operaciones de reaseguros			-
5.21.32.31 Primas por pagar por operaciones de coaseguros			-
<b>TOTAL OBLIGACIÓN DE INVERTIR RESERVAS TÉCNICAS</b>			<b>283.941</b>
<b>PATRIMONIO DE RIESGO</b>			<b>3.311.042</b>
Margen de solvencia		73.569	
Patrimonio de endeudamiento		120.338	
((PE+PI)/5) Cías. seg. generales ((PE+PI-RVF)/20)+(RVF/140) Cías. seg. Vida	20.214		
Pasivo exigible + pasivo indirecto - reservas técnicas	120.338		
Patrimonio mínimo UF 90.000 (UF 120.000 si es reaseguradora)		3.311.042	
<b>TOTAL OBLIGACIÓN DE INVERTIR (RESERVAS TÉCNICAS + PATRIMONIO DE RIESGO)</b>			<b>3.594.983</b>

**48.3. Activos no efectivos**

ACTIVO NO EFECTIVO	Cuenta del estado financiero	Activo inicial M\$	Fecha inicial	Saldo Activo M\$	Amortización del Período M\$	Plazo de Amortización (meses)
Gastos de Organización y Puesta en Marcha		-	-	-	-	-
Programas Computacionales	-	-	-	-	-	-
Derechos, Marcas, Patentes		-	-	-	-	-
Menor Valor de Inversiones		-	-	-	-	-
Reaseguro no Proporcional		-	-	-	-	-
Otros		-	-	-	-	-
<b>TOTAL INVERSIONES NO EFECTIVAS</b>		-	-	-	-	-

**48.4. Inventario de inversiones**

ACTIVOS REPRESENTATIVOS DE RESERVAS TÉCNICAS Y PATRIMONIO	Inv. no represent de R.T. y P.R.	Inv. represent de R.T. y P.R.	Total inversiones	Superavit de inversiones
1) Instrumentos emitidos por el estado o banco central	-	1.395.101	1.395.101	-
2) Depósitos a plazo	-	-	-	-
3) Bonos y pagarés bancarios	-	865.185	865.185	-
4) Letras de crédito emitidas por bancos e instituciones financieras	-	-	-	-
5) Bonos, pagarés y debentures emitidos por empresas públicas o privadas	-	-	-	-
6) Participación en convenios de créditos (Créditos sindicados)	-	-	-	-
7) Mutuos hipotecarios	-	-	-	-
8) Préstamos otorgados a personas naturales o jurídicas	-	-	-	-
9) Acciones de sociedades anónimas abiertas admitidas	-	-	-	-
10) Cuotas de Fondos Mutuos Nacionales	-	-	-	-
11) Cuotas de fondos de inversión nacionales	-	-	-	-
12) Instrumentos de deuda o crédito emitidos por Estados o Bancos Centrales Extranjeros	-	-	-	-
13) Títulos emitidos por instituciones financieras o empresas extranjeras	-	-	-	-
14) Acciones de sociedades anónimas extranjeras	-	-	-	-
15) Cuotas de fondos mutuos o de inversión extranjeros	-	-	-	-
16) Cuotas de fondos mutuos o de inversión constituidos en el país cuyos activos están invertidos en el extranjero	-	-	-	-
17) Notas estructuradas	-	-	-	-
18) Bienes raíces no habitacionales situados en el extranjero	-	-	-	-
19) Cuenta corriente en el extranjero	-	-	-	-
20) Bienes raíces nacionales	-	-	-	-
20.1) Bienes raíces no habitacionales para uso propio o de renta	-	-	-	-
20.2) Bienes raíces no habitacionales entregados en leasing	-	-	-	-
20.3) Bienes raíces habitacionales para uso propio o de renta	-	-	-	-
20.4) Bienes raíces habitacionales entregados en leasing	-	-	-	-
21) Crédito a asegurados por prima no vencida y no devengada.(1er.grupo)	-	-	-	-
22) Siniestros por cobrar a reaseguradores (por siniestros) pagados a asegurados no vencido	-	-	-	-

23) Crédito no vencido seguro de invalidez y sobrevivencia D.L. N° 3500 y crédito por saldo cuenta individual.(2do.grupo)	-	-	-	-
24) Avance a tenedores de pólizas de seguros de vida (2do.grupo)	-	-	-	-
25) Crédito a cedentes por prima no vencida y no devengada.(1er.grupo)	-	-	-	-
26) Crédito a cedentes por prima no vencida devengada.(1er.grupo)	-	-	-	-
27) Préstamos otorgados a asegurados por pólizas de seguros de crédito	-	-	-	-
28) Derivados	-	-	-	-
29) Inversiones del N°7 del Art. 21 del DFL N°251	-	-	-	-
30) Bancos	-	1.212.057	1.212.057	-
31) Caja	-	-	-	-
32) Muebles y Equipo para su propio uso	64.733	-	64.733	-
33) Acciones de sociedades anónimas cerradas	-	-	-	-
34) Otros	-	-	-	-
<b>TOTAL ACTIVOS REPRESENTATIVOS</b>	<b>64.733</b>	<b>3.472.343</b>	<b>3.537.076</b>	<b>(122.640)</b>

## 49. Saldos y transacciones con relacionados

### 49.1. Saldos por cobrar a entidades relacionadas

RUT	Sociedad	Entidad relacionada naturaleza de la operación	Plazo	Tipo de garantía	Moneda	Deudas de empresas relacionadas M\$
-	-	-	-	-	-	-

### 49.2. Saldos por pagar entidades relacionadas

RUT	Sociedad	Entidad relacionada naturaleza de la operación	Plazo	Tipo de garantía	Moneda	Deudas de empresas relacionadas M\$
-	-	-	-	-	-	-

### 49.3. Transacciones con partes relacionadas

Empresa relacionada	RUT	País	Naturaleza de la relación	Descripción de la transacción	Moneda	Tipo de garantía	Monto de la transacción	Efecto en resultado Ut (Perd)
INVERSIONES DIVINA PASTORA SPA	76.887.948-6	CHL: Chile	Coligada	Costo Arriendo Oficinas	CLP: Chilean Peso	Sin Garantía	31.805	(31.805)
ASOCIACION DENTAL SPA	77.011.744-5	CHL: Chile	Coligada	Costo por prestacion de servicios	CLP: Chilean Peso	Sin Garantía	13.722	(13.722)
<b>TOTAL</b>							<b>45.527</b>	<b>(45.527)</b>

**49.4. Remuneraciones a directores, consejeros, administradores y personal clave**

CONCEPTO	Remuneraciones pagadas	Dieta de directorio	Dieta comité de directores	Participación de utilidades	Otros	Total
Directores	-	-	-	-	-	-
Consejeros	-	-	-	-	-	-
Gerentes	98.348	-	-	-	-	98.348
Otros	248.627	-	-	-	-	248.627
<b>TOTALES</b>	<b>346.975</b>	<b>-</b>	<b>-</b>	<b>-</b>	<b>-</b>	<b>346.975</b>

**NOTAS SEGUROS DE VIDA**

Las siguientes notas y cuadros técnicos contenidos en los presentes estados financieros al 31 de diciembre de 2023 de la Compañía se presentan con el propósito de efectuar un análisis adicional al que se desprende de la información normalmente proporcionada en los estados financieros.

**CUADROS TÉCNICOS DE SEGURO DE VIDA**

Código	Nombre
6.01	Cuadro Margen de Contribución
6.02	Cuadro Apertura Reserva de Primas
6.03	Cuadro Costo de Siniestros
6.04	Cuadro Costo de Rentas
6.05	Cuadro de Reservas
6.07	Cuadro de Primas
6.08	Cuadro de Datos

**(6.01) Cuadro margen de contribución**

*6.01.01. Cuadro margen de contribución*

NOMBRE CUENTA	Individuales			Colectivos			999
	102	109	Total individuales	202	209	Total colectivos	
<b>6.31.10.00 Margen de contribución</b>	-	<b>7.430</b>	<b>7.430</b>	<b>(370)</b>	<b>152.254</b>	<b>151.884</b>	<b>159.314</b>
<b>6.31.11.00 Prima Retenida</b>	-	<b>36.588</b>	<b>36.588</b>	<b>186.884</b>	<b>304.492</b>	<b>491.376</b>	<b>527.964</b>
6.31.11.10 Prima directa	-	36.588	36.588	186.884	304.492	491.376	527.964
6.31.11.20 Prima aceptada	-	-	-	-	-	-	-
6.31.11.30 Prima cedida	-	-	-	-	-	-	-
<b>6.31.12.00 Variación de reservas técnicas</b>	-	<b>3.904</b>	<b>3.904</b>	<b>24.550</b>	<b>64.247</b>	<b>88.797</b>	<b>92.701</b>
6.31.12.10 Variación reserva de riesgo en curso	-	3.444	3.444	4.583	33.057	37.640	41.084
6.31.12.20 Variación reserva matemática	-	-	-	-	-	-	-
6.31.12.30 Variación reserva valor de fondo	-	-	-	-	-	-	-
6.31.12.40 Variación reserva insuficiencia de prima	-	460	460	19.967	31.190	51.157	51.617
6.31.12.50 Variación otras reservas técnicas	-	-	-	-	-	-	-
<b>6.31.13.00 Costo de siniestros</b>	-	<b>25.254</b>	<b>25.254</b>	<b>147.063</b>	<b>64.529</b>	<b>211.592</b>	<b>236.846</b>
6.31.13.10 Siniestros directos	-	25.254	25.254	147.063	64.529	211.592	236.846
6.31.13.20 Siniestros cedidos	-	-	-	-	-	-	-
6.31.13.30 Siniestros aceptados	-	-	-	-	-	-	-
<b>6.31.14.00 Costo de rentas</b>	-	-	-	-	-	-	-
6.31.14.10 Rentas directas	-	-	-	-	-	-	-
6.31.14.20 Rentas cedidas	-	-	-	-	-	-	-
6.31.14.30 Rentas aceptadas	-	-	-	-	-	-	-
<b>6.31.15.00 Resultado de intermediación</b>	-	-	-	<b>15.641</b>	<b>23.462</b>	<b>39.103</b>	<b>39.103</b>
6.31.15.10 Comisión agentes directos	-	-	-	2.165	3.248	5.413	5.413
6.31.15.20 Comisión corredores	-	-	-	13.476	20.214	33.690	33.690
6.31.15.30 Comisiones de reaseguro aceptado	-	-	-	-	-	-	-
6.31.15.40 Comisiones de reaseguro cedido	-	-	-	-	-	-	-
<b>6.31.16.00 Gastos por reaseguro no proporcional</b>	-	-	-	-	-	-	-
<b>6.31.17.00 Gastos médicos</b>	-	-	-	-	-	-	-
<b>6.31.18.00 Deterioro de seguros</b>	-	-	-	-	-	-	-

6.01.02. Cuadro de costo de administración

NOMBRE CUENTA	Individuales			Colectivos			999
	102	109	Total individuales	202	209	Total colectivos	
<b>6.31.20.00 Costo de administración</b>	-	<b>46.237</b>	<b>46.237</b>	<b>236.167</b>	<b>384.792</b>	<b>620.959</b>	<b>667.196</b>
<b>6.31.21.00 Costo de administración directo</b>	-	<b>18.495</b>	<b>18.495</b>	<b>94.467</b>	<b>153.917</b>	<b>248.384</b>	<b>266.879</b>
6.31.21.10 Remuneración	-	9.618	9.618	49.128	80.045	129.173	138.791
6.31.21.20 Gastos asociados al canal de distribución	-	-	-	-	-	-	-
6.31.21.30 Otros	-	8.877	8.877	45.339	73.872	119.211	128.088
<b>6.31.22.00 Costo de administración indirecto</b>	-	<b>27.742</b>	<b>27.742</b>	<b>141.700</b>	<b>230.875</b>	<b>372.575</b>	<b>400.317</b>
6.31.22.10 Remuneración	-	14.427	14.427	73.691	120.066	193.757	208.184
6.31.22.20 Gastos asociados al canal de distribución	-	-	-	-	-	-	-
6.31.22.30 Otros	-	13.315	13.315	68.009	110.809	178.818	192.133

(6.02) Cuadro de apertura de reservas de primas

6.02.01. Prima retenida neta

NOMBRE CUENTA	Individuales			Colectivos			999
	102	109	Total individuales	202	209	Total individuales	
<b>6.20.10.00 Prima retenida neta</b>	-	<b>36.588</b>	<b>36.588</b>	<b>186.884</b>	<b>304.492</b>	<b>491.376</b>	<b>527.964</b>
<b>6.20.11.00 Prima directa</b>	-	<b>36.588</b>	<b>36.588</b>	<b>186.884</b>	<b>304.492</b>	<b>491.376</b>	<b>527.964</b>
6.20.11.10 Prima directa total	-	36.588	36.588	186.884	304.492	491.376	527.964
6.20.11.20 Ajuste por contrato	-	-	-	-	-	-	-
6.20.12.00 Prima aceptada	-	-	-	-	-	-	-
6.20.13.00 Prima cedida	-	-	-	-	-	-	-

6.02.02 Reserva de riesgo en curso

	Individuales			Colectivos			999
	102	109	Total individuales	202	209	Total individuales	
<b>6.20.20.00 Prima retenida neta</b>	-	<b>3.904</b>	<b>3.904</b>	<b>24.550</b>	<b>64.247</b>	<b>88.797</b>	<b>92.701</b>
6.20.21.00 Prima directa	-	3.904	3.904	24.550	64.247	88.797	92.701
6.20.22.00 Prima aceptada	-	-	-	-	-	-	-
6.20.23.00 Prima cedida	-	-	-	-	-	-	-
6.21.20.00 Reserva de riesgo en curso	-	3.904	3.904	24.550	64.247	88.797	92.701

6.02.03 Cuadro de reserva matemática

NOMBRE CUENTA	Individuales			Colectivos			999
	102	109	Total individuales	202	209	Total individuales	
6.20.31.00 Reserva matemática del ejercicio anterior	-	-	-	-	-	-	-
6.20.31.00 Primas	-	-	-	-	-	-	-
6.20.31.00 Interés	-	-	-	-	-	-	-
6.20.31.00 Reserva liberada por muerte	-	-	-	-	-	-	-
6.20.31.00 Reserva liberada por otros términos	-	-	-	-	-	-	-
<b>6.20.32.00 Reserva matemática del ejercicio</b>	-	-	-	-	-	-	-

6.02.04 Cuadro de reservas brutas

NOMBRE CUENTA	Individuales			Colectivos			999
	102	109	Total individuales	202	209	Total individuales	
<b>6.20.41.00 Reserva de riesgo en curso bruta</b>	-	<b>3.904</b>	<b>3.904</b>	<b>24.550</b>	<b>64.247</b>	<b>88.797</b>	<b>92.701</b>
6.20.42.00 Reserva matemática del ejercicio bruta	-	-	-	-	-	-	-
6.20.43.00 Reserva insuficiencia de primas bruta	-	-	-	-	-	-	-
6.20.44.00 Otras reservas técnicas brutas	-	-	-	-	-	-	-

(6.03) Cuadro de costo de siniestros

	Individuales			Colectivos			999
	102	109	100	202	209	100	
<b>6.35.01.00 Costo de siniestros</b>	-	<b>25.254</b>	<b>25.254</b>	<b>147.063</b>	<b>64.529</b>	<b>211.592</b>	<b>236.846</b>
<b>6.35.01.10 Siniestros pagados</b>	-	<b>18.219</b>	<b>18.219</b>	<b>105.941</b>	<b>34.425</b>	<b>140.366</b>	<b>158.585</b>
<b>6.35.01.20 Variación reserva de siniestros</b>	-	<b>7.035</b>	<b>7.035</b>	<b>41.122</b>	<b>30.104</b>	<b>71.226</b>	<b>78.261</b>
6.35.02.00 Siniestros por pagar bruto	-	-	-	-	-	-	-
<b>6.35.00.00 Costo de siniestros</b>	-	<b>25.254</b>	<b>25.254</b>	<b>147.063</b>	<b>64.529</b>	<b>211.592</b>	<b>236.846</b>
<b>6.35.10.00 Siniestros pagados</b>	-	<b>18.219</b>	<b>18.219</b>	<b>105.941</b>	<b>34.425</b>	<b>140.366</b>	<b>158.585</b>
<b>6.35.11.00 Directos</b>	-	<b>18.219</b>	<b>18.219</b>	<b>105.941</b>	<b>34.425</b>	<b>140.366</b>	<b>158.585</b>
6.35.11.10 Siniestros del plan	-	18.219	18.219	105.941	34.425	140.366	158.585
6.35.11.20 Rescates	-	-	-	-	-	-	-
6.35.11.30 Vencimientos	-	-	-	-	-	-	-
6.35.11.40 Indemnización por invalidez accidental	-	-	-	-	-	-	-
6.35.11.50 Indemnización por muerte accidental	-	-	-	-	-	-	-
<b>6.35.12.00 Reaseguro cedido</b>	-	-	-	-	-	-	-
6.35.12.10 Siniestros del plan	-	-	-	-	-	-	-
6.35.12.20 Indemnización por invalidez accidental	-	-	-	-	-	-	-
6.35.12.30 Indemnización por muerte accidental	-	-	-	-	-	-	-



<b>6.35.13.00 Reaseguro aceptado</b>	-	-	-	-	-	-	-	-
6.35.13.10 Siniestros del plan	-	-	-	-	-	-	-	-
6.35.13.20 Indemnización por invalidez accidental	-	-	-	-	-	-	-	-
6.35.13.30 Indemnización por muerte accidental	-	-	-	-	-	-	-	-
<b>6.35.20.00 Siniestros por pagar</b>	-	<b>7.226</b>	<b>7.226</b>	<b>57.211</b>	<b>57.291</b>	<b>114.502</b>	<b>121.728</b>	
<b>6.35.21.00 Liquidados</b>	-	-	-	-	-	-	-	-
6.35.21.10 Directos	-	-	-	-	-	-	-	-
6.35.21.20 Cedidos	-	-	-	-	-	-	-	-
6.35.21.30 Aceptados	-	-	-	-	-	-	-	-
<b>6.35.22.00 En proceso de liquidación</b>	-	-	-	<b>20.255</b>	-	<b>20.255</b>	<b>20.255</b>	<b>20.255</b>
<b>6.35.22.40 Siniestros reportados</b>	-	-	-	<b>20.255</b>	-	<b>20.255</b>	<b>20.255</b>	<b>20.255</b>
6.35.22.41 Directos	-	-	-	20.255	-	20.255	20.255	20.255
6.35.22.42 Cedidos	-	-	-	-	-	-	-	-
6.35.22.43 Aceptados	-	-	-	-	-	-	-	-
<b>6.35.22.50 Siniestros detectados y no reportados</b>	-	-	-	-	-	-	-	-
6.35.22.51 Directos	-	-	-	-	-	-	-	-
6.35.22.52 Cedidos	-	-	-	-	-	-	-	-
6.35.22.53 Aceptados	-	-	-	-	-	-	-	-
6.35.23.00 Ocurridos y no reportados	-	7.226	7.226	36.956	57.291	94.247	101.473	
6.35.30.00 Siniestros por pagar periodo anterior	-	191	191	16.089	27.187	43.276	43.467	

**(6.04) Cuadro de costo de rentas**

NOMBRE CUENTA	RENTAS PREVISIONALES										RTAS NO PREV.
	RENTAS VITALICIAS PREVISIONALES										RENTAS PRIVADA
	Total	Subtotal	Vejez				Sobrev.	CIRCULAR N° 528	Rta. Vitalicia SIS		
			Anticipada	Normal	Parcial	Total		Invalidez y Sobrev.	Invalidez	Sobrevivencia	
<b>6.40.01.00 Costo de rentas</b>	-	-	-	-	-	-	-	-	-	-	-
6.40.01.10 Rentas pagadas	-	-	-	-	-	-	-	-	-	-	-
6.40.01.20 Variación reservas rentas	-	-	-	-	-	-	-	-	-	-	-
<b>6.40.00.00 Costo de rentas</b>	-	-	-	-	-	-	-	-	-	-	-
6.40.10.00 Rentas pagadas	-	-	-	-	-	-	-	-	-	-	-
6.40.11.00 Directas	-	-	-	-	-	-	-	-	-	-	-
6.40.12.00 Cedidas	-	-	-	-	-	-	-	-	-	-	-
6.40.13.00 Aceptadas	-	-	-	-	-	-	-	-	-	-	-
<b>6.40.20.00 Rentas por pagar</b>	-	-	-	-	-	-	-	-	-	-	-
6.40.21.00 Directas	-	-	-	-	-	-	-	-	-	-	-
6.40.22.00 Cedidas	-	-	-	-	-	-	-	-	-	-	-
6.40.23.00 Aceptadas	-	-	-	-	-	-	-	-	-	-	-
<b>6.40.30.00 Rentas por pagar período anterior</b>	-	-	-	-	-	-	-	-	-	-	-

**(6.05) Cuadro de reservas**

*6.05.01 Cuadro de reservas de primas*

NOMBRE CUENTA	Individuales			Colectivos			999
	102	109	100	202	209	100	
<b>6.51.10.00 Variación reserva de riesgo en curso</b>	-	<b>3.444</b>	<b>3.444</b>	<b>4.583</b>	<b>33.057</b>	<b>37.640</b>	<b>41.084</b>
6.51.11.00 Reserva de riesgo en curso ejercicio anterior	-	460	460	19.967	31.190	51.157	51.617
6.51.12.00 Reserva de riesgo en curso del ejercicio	-	3.904	3.904	24.550	64.247	88.797	92.701
<b>6.51.20.00 Variación reserva matemática</b>	-	-	-	-	-	-	-
6.51.21.00 Reserva matemática del ejercicio anterior	-	-	-	-	-	-	-
6.51.22.00 Reserva matemática del ejercicio	-	-	-	-	-	-	-
<b>6.51.30.00 Variación reserva valor del fondo</b>	-	-	-	-	-	-	-
6.51.31.00 Reserva valor del fondo del ejercicio anterior	-	-	-	-	-	-	-
6.51.32.00 Reserva valor del fondo del ejercicio	-	-	-	-	-	-	-
<b>6.51.40.00 Variación reserva insuficiencia de primas</b>	-	<b>460</b>	<b>460</b>	<b>19.967</b>	<b>31.190</b>	<b>51.157</b>	<b>51.617</b>
6.51.41.00 Reserva insuficiencia de primas del ejercicio anterior	2	244	246	15.609	2.040	17.649	17.895
6.51.42.00 Reserva insuficiencia de primas del ejercicio	2	704	706	35.576	33.230	68.806	69.512

*6.05.02 Cuadro de otras reservas técnicas*

	Individuales			Colectivos			999
	102	109	100	202	209	100	
<b>6.52.00.00 Variación otras reservas</b>	-	-	-	-	-	-	-
<b>6.52.10.00 Variación reserva desviación siniestralidad</b>	-	-	-	-	-	-	-
6.52.11.00 Reserva desviación siniestralidad ejercicio anterior	-	-	-	-	-	-	-
6.52.12.00 Reserva desviación siniestralidad del ejercicio	-	-	-	-	-	-	-
6.52.20.00 Variación por test de adecuación de pasivos	-	-	-	-	-	-	-
<b>6.52.30.00 Variación otras reservas voluntarias</b>	-	-	-	-	-	-	-
6.52.31.00 Otras reservas voluntarias ejercicio anterior	-	-	-	-	-	-	-
6.52.32.00 Otras reservas voluntarias del ejercicio	-	-	-	-	-	-	-

**(6.07) Cuadro de Primas**

	Individuales			Colectivos			999
	102	109	100	202	209	100	
<b>Prima primera año</b>	-	-	-	-	-	-	-
6.71.10.00 Directa	-	36.588	36.588	186.884	304.492	491.376	527.964
6.71.20.00 Aceptada	-	-	-	-	-	-	-
6.71.30.00 Cedida	-	-	-	-	-	-	-
<b>6.71.00.00 Neta</b>	-	<b>36.588</b>	<b>36.588</b>	<b>186.884</b>	<b>304.492</b>	<b>491.376</b>	<b>527.964</b>
<b>Prima única</b>	-	-	-	-	-	-	-
6.72.10.00 Directa	-	-	-	-	-	-	-
6.72.20.00 Aceptada	-	-	-	-	-	-	-
6.72.30.00 Cedida	-	-	-	-	-	-	-
<b>6.72.00.00 Neta</b>	-	-	-	-	-	-	-
<b>Prima de renovación</b>	-	-	-	-	-	-	-
6.73.10.00 Directa	-	-	-	-	-	-	-
6.73.20.00 Aceptada	-	-	-	-	-	-	-
6.73.30.00 Cedida	-	-	-	-	-	-	-
<b>6.73.00.00 Neta</b>	-	-	-	-	-	-	-
<b>6.70.00.00 TOTAL PRIMA DIRECTA</b>	-	<b>36.588</b>	<b>36.588</b>	<b>186.884</b>	<b>304.492</b>	<b>491.376</b>	<b>527.964</b>

**(6.08) Cuadro de datos**

6.08.01. Cuadro de datos estadísticos por ramo

	Individuales			Colectivos			999
	102	109	100	202	209	100	
6.08.01.01 Número de siniestros por ramo	-	15	15	31	525	556	571
6.08.01.02 Número de rentas por ramo	-	-	-	-	-	-	-
6.08.01.03 Número de rescates totales por ramo	-	-	-	-	-	-	-
6.08.01.04 Número de rescates parciales por ramo	-	-	-	-	-	-	-
6.08.01.05 Número de vencimientos por ramo	-	-	-	-	-	-	-
6.08.01.06 Número de pólizas por ramo contratadas en el periodo	-	1.317	1.317	2.384	455	2.839	4.156
<b>6.08.01.07 Total de pólizas vigentes por ramo</b>	-	<b>1.326</b>	<b>1.326</b>	<b>12.348</b>	<b>13.067</b>	<b>25.415</b>	<b>26.741</b>
6.08.01.08 Número de ítems por ramo contratados en el periodo	-	1.317	1.317	2.384	455	2.839	4.156
6.08.01.09 Número de ítems vigentes por ramo	-	1.326	1.326	12.348	13.067	25.415	26.741
6.08.01.10 Número de pólizas no vigentes por ramo	-	-	-	-	-	-	-
6.08.01.11 Número de asegurados en el período por ramo	-	1.317	1.317	2.384	455	2.839	4.156
6.08.01.12 Número de asegurados por ramo	-	1.326	1.326	12.348	13.067	25.415	26.741
6.08.01.13 Beneficiarios de asegurados no fallecidos	-	-	-	-	-	-	-
6.08.01.14 Beneficiarios de asegurados fallecidos	-	-	-	-	-	-	-

6.08.02 Cuadro de datos varios por ramo

	Individuales			Colectivos			999
	102	109	100	202	209	100	
6.08.02.01 Capitales asegurados en el periodo	-	2.659.871	2.659.871	60.412.283	156.829.363	217.241.646	219.901.517
6.08.02.02 Total capitales asegurados	-	2.659.871	2.659.871	60.412.283	156.829.363	217.241.646	219.901.517

6.08.03 Cuadro de datos estadísticos agrupado por subdivisión de ramos

	Individuales			Colectivos			999
	102	109	100	202	209	100	
6.08.03.01 Número de siniestros	-	15	15	31	525	556	571
6.08.03.02 Número de rescates totales por subdivisión	-	-	-	-	-	-	-
6.08.03.03 Número de rescates parciales por subdivisión	-	-	-	-	-	-	-
6.08.03.04 Número de pólizas contratadas en el periodo por subdivisión	-	1.317	1.317	2.384	455	2.839	4.156
<b>6.08.01.07 Total de pólizas vigentes por subdivisión</b>	<b>-</b>	<b>1.326</b>	<b>1.326</b>	<b>12.348</b>	<b>13.067</b>	<b>25.415</b>	<b>26.741</b>
6.08.03.06 Número de ítems contratados en el periodo	-	1.317	1.317	2.384	455	2.839	4.156
6.08.03.07 Número de ítems vigentes	-	1.326	1.326	12.348	13.067	25.415	26.741
6.08.03.08 Número pólizas no vigentes	-	-	-	-	-	-	-
6.08.03.09 Número de asegurados en el periodo	-	1.317	1.317	2.384	455	2.839	4.156
6.08.03.10 Número de asegurados	-	1.326	1.326	12.348	13.067	25.415	26.741
6.08.03.11 Beneficiarios de asegurados no fallecidos	-	-	-	-	-	-	-
6.08.03.12 Beneficiarios de asegurados fallecidos	-	-	-	-	-	-	-

6.08.04 Cuadro de datos estadísticos totales

NOMBRE CUENTA	Individual
6.08.04.01 Número de asegurados totales	26.741
6.08.04.02 Número de asegurados en el periodo	6.246
6.08.04.03 Beneficiarios de asegurados no fallecidos	-
6.08.04.04 Beneficiarios de asegurados fallecidos	-







# 11.

Declaración de  
responsabilidad

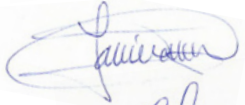

La presente Memoria correspondiente al ejercicio terminado al 31 de diciembre de 2023, fue aprobada por la unanimidad de los miembros del Directorio en sesión ordinaria de fecha 18 de abril de 2024. En cumplimiento de las disposiciones vigentes el Directorio de la Sociedad suscribe la Memoria y la somete a la aprobación de la Junta Ordinaria de Accionistas.

Los suscritos declaran bajo juramente que la información incorporada en la presente Memoria anual es veraz.

Nombre	RUT	Cargo
Armando Nieto Ranero	PAI-159707	Director 
Ignacio López Catalá	PAB-650192	Director 
Natividad García Guillén	PAI-260139	Director 
Mario Radrigán Rubio	7.422.592-6	Director 
Javi Torre Ros	AAH335039	Director 
Alberto Alcolea Navarro	27.037.003-9	Gerente General 

divina  
seguros